דבר

ג׳, ד׳ בתמוז תשל״ג, 10 ביולי 1973 • גליון 14727 • השנה הארבעים ותשע

היום 16 עמודים • המחיר 65 אגורות

ההסתדרות הכללית של העובדים בארץ ישראל
דבר
שוק פועלי ארץ ישראל
מיסחן ועוסק האשון בדל כצלסן דל
מאחלים לשנה

היום ב„דבר״

- משבר הדולר — אספירין לדיפוי סרטן / י. נוימן
- ראיון של חול / אהרן מגד
- הבנייה הגדולה / אהרון גבע
- הבטחות לסין ולישראל / דב אפל
- מי נפגע מהציונות / משה א. גלבוע
- האמריקאי המכוער — וישראל / מרדכי ברקאי
- יריד האמנים הירושלמי / טוביה מנדלסון
- דבר כלכלה / עמ׳ 13—12
- מוסף ל„בריאות״ / עמ׳ 11

מזג האוויר

השבבדמודות החזיות: ירושלים 17—28, תל אביב 21—28, שפולה 20—31, נצרת 19—30, חיפה 20—30, לוד 18—31, באר שבע 17—32, אילת 24—39, כפרין שלמה 26—35, רמת הגולן 17—27, הר כומרון 18—28, צפת 20—29 ויריחו 24—37.

מימד חדש
★ בתכנון רכב
★ בבנית מנוע
★ בעיצוב
★ בבטיחות
AUDI 80
דור חדש למכוניות המופת של AUDI

תייקרויות אשונות תקופת ההקפאה

ורע הבא יידונו העלאות נוספות; ועדת המחירים תעסוק 10 הימים רק פעם אחת בבקשות מפעל ורק נלייה במחירי חמרי גלם בחו״ל

מאת דוד ליפסון, הכלכלי של „דבר״

ת המחירים הציבו- חליטה אמש על ה- ויות הראשונות במסגרת המדי- של הקפאת המחי- 100 יום. ואישרה ת מחירי המרקים, ות פת, צנורות, ביבי, פלאות לילן, פיבוסי, ומרדעות ים.

זה הפעם הראשונה, שהוא תוקן ות מחירים רק לפי הק- של התייקרות חומרי- חויל פחות מפגיעה של 2 אחוזים. החלטה נוספת היתה, שהועדה תדון בתקופת 100 יום רק פעם אחת בבקשה מפעל לייקר את מצריכו בשל התייק- רות חמרי הגלם ולא יותר מזה.

חברי הועדה הביעו חשש, ש- אם הועדה לא תקבע מיבלה ש יהיו מפעלים שיבקשו העלאות מ- חירים כל שבוע בנימוק, ששינוי המטבע מייקרים את חמרי הגלם. בהחלטה הדגיש, שהועדה תדון בשלב זה בבקשה של מפעל רק אם אליה הגלמה המלצה של שר- המסחר והתעשיה.

חברי־כ. מציעה התייקרויות גם משיקולי מטבע

בניגוד לחברות העובדים אשר בולן, הציע, שהועדה תקבע עמדה ל- אישור התייקרויות הנובעות משי- ניי מטבע. לפי מסמך זה יוכל משרד המסחר והתעשיה לאשר הע- לאות מחירים עקב שינויים מרני מארים. המצבה נתקבלה בהתנג- דות הריפה של יו״ר ומודעה משה קשתי. סמנכ״ל משרד התחבורה יוסף בהר. ובציני ההסתדרות אב- רהם ארד ודוד לוצקי.

במהלך דיוני הועדה הביע קש- תי את החשש, שהועדה תתקי בבקשות להעלאות מחירים ולא תוכל לטפל בכל הבקשות. לכן העלה את האפשרות שהועדה תתי- פלב לסתי דרות משבוע. אולם בשלב זה החליט להקפיא את ה- הצעה. המסמנה על המחירים ד״ר משה מנדלבאום, פטר, שמצויות אצלו בקשות נוספות להעלאות מחירים אשר יובאו לדיון בשבוע הבא.

נדחתה התביעה לייקוד האשלג

הועדה לא אישרה רק בקשה אחת להעלאת מחירים — בקשת מפעלי ים המלח להעלות את מחיר האשלג. הדחייה באה בשל היות האשלג חומר גלם מקומי ואין הכ- דקה לייקורו.

הועדה אישרה העלאת מחירים אלה:

- ✱ מרקים של מפעלי „אסם״ ו„יסוד״ ו„תלמה״ ב־7 אחוזים;
- ✱ קוסטאות פת — העלאה של 8—10 אחוז לפי המוצרים. בשלב זה לא נוכתה הסמיכה של 2 אחוזים. החישוב הסופי, כולל הסמיכה, ייע- שה כשיגיע חומר הגלם לארץ;
- ✱ חביות פח — 7 אחוזים;
- ✱ צינורות בלי תפר — ייקור ב- 160 ל״י לטונה;
- ✱ מכשירי כיבוי — 7.3 אחוזים;
- ✱ פלאפילן — 6 אחוזים;
- ✱ מרצי ״ר.ס. — 7 אחוזים.
- ✱ בגלל חשש משקל — 8 אח- זים;
- ✱ מרדעות מסחריות בעתונים. ס- הסמרסמים רוצים לפרסמן ואין 3 טבעונה. יתייקרו ב־25 אחוז. הע- ריכי הועדות הציעה לא יתמכה. הפלאה זו באה עקב המסחר ב- ניר וצמצום המקום בעתונים.

חיפושים נרחבים נערכו אחר אניית משא יוונית, אך התברר שהמבצע בבע מאי הצבה.

בר שוב: יש העלות הריבית

מופר „דבר״ מכנסת

בנק ישראל כ. זנבר תמול והביע דעתו, כי העלות את הריבית להאות לדשקעות. מי חדשות בתעשיה. וב- מ בשלושה אמצעים. ריבית על אשראי לי דור משני אחוזים. כן נכבר להעלות את ת לקרנות היצוא מי אחוזים לתשעה במס- שראלי, וב־6 אחוזים חוים בממבע חוץ. כ- ה של העלאת הריבית ים, יש להנדיל את יצים על היבוא במפו-

נגיד בנק ישראל, שדיבר בי- שיבת ועדת הכלכלה של הכנסת המים, כי נוכח המצב הקיים במשק, בתנאי הפסקה מלאה ר הוכרחת הון, יש להפעיל יותר מלקי מיבות בהשקעות לתעשיה. בגי נוד למה שהיו קיים בתקופת הי מיתון ובשנים שלאחריה. שכמן אינו מפוגיבים לגרוך כל חשי קעה במפעל חדש. מדבר יסל לי תמבצע. לדעתו, גם עליידי ייקור הריבית. כיתן שבתנאי האשראי הנוכלי הקיימים אני מעדיפים ל- מכיה הקנת כספים שמבחינה כלכלית אינם כדאיים. לעומת זאת הוא הציע לא להגלות את הריבית לחקלאות.

זנבר הודיע להודעה, כי הוא הציע למבטלה לבצע בתקופה ייצוב המחירים את מדיניותה זו מוצדת להתאים את הצאותיה התקציביות להכנסותיה הסופיות.

(סוף בעמ׳ 3, סדר 9)

במטחי תותחים, בהפרחת יונים וב„יזכור״ נפתחה המכביה ה־9

מאת אריה לוב
מופר „דבר״

בהשעה מטחי תותחים, כהפ- רחת יונים ובהשמעת „יזכור״ לזכרם של י״א חללי אולימפיא- דת מינכן ובהילקה אש המש- חקים — נפתחה אמש המכביה ה־9 לעיני 50,000 צופים שכי- לאו עד אפס מקום את האצ- טדיון הרכבת בני הרישון ל־27 המשלחות, שצעדו במקבילות ו- בסמבוניות על מסלול הריצה השחור.

האווירה היתה חגיגית למדי.

קשה היה להבחין ברדת ההשכנה, שכן האצטדיון הואר באור יום עם שקיעת המש ושיחות לצפיות מאות הספורטאים היתודים טפס של אולימפיאדה. כל משלחת באה במדים אחרים. שלל צבעים. היו שבאו בצבעים הלאומיים של מדי- צותיהם והיו שהחלו באדום, לבן, כחול וירוק כצבע הבולט בתל- בושתם.

ראשונה ספרד

המשלחות הגדולות ביותר באו מארה״ב (199 ספורטאים), דרום אפריקה, קנדה ואנגליה יותר מ- 100 ולצדם משלחות קטנות יותר, כשאת יאמן מייצג יהודי אמריקאי הלומד בטוקיו את יחיד המזרח הרחוק והוא ספורטאי־נוסף מר- טיין.

שתי משלחות — זו של ספרד המופיעה לראשונה במשחקי המ- כביה ו־זו של רודזיה — לא צעדו בדגליהם הלאומיים. אלא הניפו את דגלי מרצדון המכבי. משלחת אחרת שהידיעה את הופעותיה זיהתה משלחתה של יוון הראשונה צע- דה צעדו בתלבושות היוונית המ- סורתית.

איחור של 3 דקות

המקס הרשמי החל באיחור של שלוש דקות. כאשר מכוניתו הש- ורה של נציא המדינה פרופ׳ אפרים קציר נכנסה לאיצטדיון כסי- לפניה רוכב אופנוע של משטרת ישראל. הקהל הרב קם על רגליו והריע לנציא. שוב לו אימפריה ספורטיבית שניה מאז החל בכ- הנתנו. דקות ספורות קודם לכן הגיעה ראש המשלחת גולדה מאיר אל תא הכבוד יחד עם בני מש- פחתה. כניסתה לא לוותה במקס, אך משהכירו הכרוז על נוכחותה, קידם אותה הקהל במחיאות כפיים מרשמות.

את פני הנשיא קידמו 37 חברי הוועד הבין לאומי של המכביה ה־9 בחליצות ריצוג בחירות וש- לית מהצדדים של נהיל המכביה תודרנה ובנ הנשיא הרפלה לראש הוועדה.

ומצעד המשלחות החל. ראשונים — גרש של 100 הבלנים חברי „מכבי הצעיר״ נוהאים דגלים ל- אמים; אחריהם סיימים צעירים כמשמר כבוד לדגל המכביה, שבי- שא בידי תגיסל חברים ספורטאים חוזקים של המכבי, משתתפי המ- כביות הראשונות. מצטיינים במק- צעות ספורט רבים.

בעקבות הדגל באו ספורטאי מ-

(המשך בע׳ 2, סדר 4)

קזאפי מעכב הסיוע למצרים

ניו־יורק, (יוסי״ע ועיע). — שלום לוב, הקולונל קזאפי, עיכב את תשלום הסיוע ב- סך 87.5 מיליון דולר בשנה, שלוב התחייבה לשלם למצ- רים, כדי לפצותה על הפי- סדיה שנגרמו מסגירת תע- לת מואץ לשים. מעיכוב ה- תשלום ביקש קזאפי ללחוץ על מצרים למען מימוש ה- איחוד המתוכנן בין שתי הארצות — על כך מסר אתי- כול השמעון האמריקאי „עוזהיליק״.

סאדאת פנה לפייסל מלך סע- דיה, אשר הבטיח להעניק את סכום הסיוע לוב. אם קזאפי ימנע גם בעתיד את תשלום ה- כסף. השאלה היא — כוחב הש- בוצון האמריקאי — מה הבטיח תבוות זה סאדאת לפייסל, הפת- נגד הן לקזאפי והן לרעיון ה- איחוד בין לוב למצרים.

חזר לוב

קאהיר, (יו.פ.). — נציא לוב מעבר קזאפי, חזר אתמול ל- לוב לאחר שסיים ביקור בן 18 יום במדים, שבמהלכו ניהל סי- חות רבות ומשוחות עם נשיא מצרים סאדאת ומנהיגים אחים בכירים רבים.

לדברי מקורות בקאהיר, הגיע קזאפי, בעיקר בשיחתו האחרונה בת חמש השעות עם סאדאת, ל- ידי הסכם בדבר מרבית הפר- סים הנוגעים לאיחוד המעשי בין לוב ומצרים, אם כי נותרו עד כספר נושאים, בינתם ענין החלה המוק המבטלמי בפדראציה, המה- הים אבני נגף על הדרך לאיחוד מלא, וסלגביהם לא הגיעו כני המנהיגים לכלל הסכם.

אנשי המס בודקים תשלומי הוצאות

בעקרי מס־הכנסה מודיעים ב- ימים אלה אם השלומי שכר שרתים שמולמו ע״ידי חברות גדולות, שלמו במסגרת המוק או מעבר לשתה. בין הנושים הבדוקים: חברת הדסה, „אל- על״, התעשיה האווירית, הבג- קים ומנהל כל המעסיקים הגי- דולים.

פקידי המס כיבלו הוראה לשים דגש מיוחד על הוצאות רכב. בדיקות אלה, הנגרמות עליידי הר- ליות של מדוד ובימוים בבית־מ- בה, הן בדיקות רגילות המתבצ- עות כל שנה בשיעור דומה. השנה ההולם להקדים את הבדיקה, כ- עקבות תשלומים לפי הסכמי ה- סכר החדשים והשלומים רטרו- אקטיביים שכולמו בחדשים האח- רונים.

„אל־על״ מבחישה

דובר „אל על״ הודיע, כי חב- רת „אל על״ מכנה ושלמה ומש- למי מס־הכנסה המוכלים עליה עליפי ההקנות ועליידי כלמונות הכנס והחברה אינה מפלוגה כל הפלומי מסר הנ״בנים לעובדיה. לדבריו, „אין הא הזו מחברה „וגם לומים מסוים או השלומי־הכנות מעבר למותר״. (כ)

חופש הצבעה לחברי המערך בנושא ההפלות

מאת מופר „דבר״ מכנסת

הנהלת סיעת המערך בכנסת הח- ליטה, לתת חופש הצבעה להבריה בעת הדיון בהצעת הוק פרטית של ח״כ אורי אבנרי, הבאה ל- ענין הפלות מלאכותיות. והבטה תועלה לדיון מוקדם בכנסת כחר.

מר־הבריאות וקמור מם מנב ציע, מפי הנראה, לחסיר את ה- הצעה כמדר־הדיון, בטוח שמעדה מסעם מ־הבריאות בתמה מי- לא זה. עם זאת נראה, כי גם הוק מחברי כפים בכנסת יבריש בעד הצעת הוק.

נראה, כי גם בסיעת גדל ״ב- הן הופיע הבטה בנוסא זה. מס- קימים בכנסת מעריכים, כי יהיה רוב בכנסת נגד ההצעה, אך קריב להיאי שיהיה זה רוב דומים ביר- הר.

בוגע האחון

מרכז־או״ם, (ציע). — כל קבוצה של סרדיסטים עלולה ל- אים על שלום העולם — באמר, בין השאר, בתוכיר שהגישה מס- לחת ישראל בארים למוכיר הכללי קודש ולחברים, לקראת הדיון על הכרור הבין־לאומי שיפתח בכמבע הבא.

ישראל מרגישה בתוכירה, כי ה- מעשים האלימים של קבוצות ה- כרור, הנה הנמקתן אשר תורת, הם עבירות פלילות ויש להעניש את המבצעים בהתאם.

גלילי מוצע ליו״ר ועדת המצע לכנסת

מאת מופר „דבר״

בכנסת מפלגת העבודה מת- נהלים כמים האחרונים בנעים מעניין המעניין הראשונה ועדת המצע לכנסת. הקיימת האכזרות מפריח שרתאי שראל גלילי רקי- מרי בראש הועדה.

כנתיב, כי ראש הכמשלה ו- מנכ״ל „הבוחרי״ כבר שוחחו ב- עניין זה עם הבר גלילי.

כן מתנהלים דיונים בעבודת ה- מפלגה בדבר איש ועדת המצע להסתדרות. מזכירות הלכה הוד- ליטה שבראשה יעמוד אהרון ידלין.

אתמול נפגש מזכיר ההסתדרות יצחק בן־אהרון עם ידלין הושגה הבנה בקשר לתרגב ועדת־הבצע להסתדרות ומורת עבודתה. מוכם, בן־אהרון יפגיע לפני הועדה ד- יגיג את רעיונותיו והצעותיו ל- גבי הבצע. קיימת הבנה בנוגע ועדת המיתיים שבחפקידה לקבוע את 1501 מועמדי הבערך לועדת ההסתדרות. בראש הועדה יעמוד מ״מ מזכ״ל ההסתדרות יהודה בשל.

שיתוף מלא בנצרת עילית

הסבוע הוסכם על שיתוף מלא בין חלקי המפלגה בסניף בצרת עלית, לאחר ההחלטה שראש ה- מועצה המקומית מרדכי אלון יהיה מועמד המפלגה למטרה המקומית. גם מהכיר בהצעת שרתאי שראל גלילי רקי- מרי בראש הועדה.

כנתיב, כי ראש הכמשלה ו- מזכ״ל „הבוחרי״ כבר שוחחו ב- עניין זה עם הבר גלילי.

כן מתנהלים דיונים בעבודת ה- מפלגה בדבר איש ועדת המצע להסתדרות. מזכירות הלכה הוד- ליטה שבראשה יעמוד אהרון ידלין.

אתמול נפגש מזכיר ההסתדרות יצחק בן־אהרון עם ידלין הושגה הבנה בקשר לתרגב ועדת־הבצע להסתדרות ומורת עבודתה. מוכם, בן־אהרון יפגיע לפני הועדה ד- יגיג את רעיונותיו והצעותיו ל- גבי הבצע. קיימת הבנה בנוגע ועדת המיתיים שבחפקידה לקבוע את 1501 מועמדי הבערך לועדת ההסתדרות. בראש הועדה יעמוד מ״מ מזכ״ל ההסתדרות יהודה בשל.

למרות ההודעות על תמיכה קרובה בדולר

נמשך המשבר בשוקי המטבע

ניויורק, (יו״ר, ע״ע, יו.פ. ר א.פ.). — נראה, כי דאגת התעקבותו של הבנק הפ- דראלי המרכזי של ארה״ב למען תמיכה בדולאר מבמו- עד קרוב — נמסר מהוגים מקומיים למשתתפי כנס בנגדי הבנקים המרכזיים מ- עשר מדינות מערביות מפו- תחות, שנערך בסוף השבוע בבאזל.

ידיעות אלה באו, כנראה, ב- עקבות הצנחה שהדולאר ירד אתמול שוב בשוקי הכספים של שוויץ, על אף הודעה שפורסמה עליידי בנקאים אירופיים ואמריק- איים, כי התמיכה בדולאר „צמיחה לתעיל״.

כתבים מטרו אתמול בפאריס, מבאזל ומלונדון, כי בשוקי הכספים האירופיים הורגשה עצ- בות ומתיחות מרובה, בעקבות הידיעות המעורפלות הנוגעות בר- בר הצעדים אותם יינקט האמריק- אים האירופים לבניית יריחה נוספת בערכו של הדולאר. ידיעה בערכו של הדולאר אמנמנה גם בבורסה של טוקיו.

קאהיר, (זופ״ע). — ההצעות האמריקאיות לדפדמה מניטרית בעולם, ובייחוד הצעה להגביל את

ברה״מ תוכנת בדולר

ציריך, (א. פ.). — ברה״מ מכרה בשטוגת הזהרים האה- רונים כ־160 טון זהב באמ- צעות בנקים שוויצ״ים — בס- ריו מקורות בנקים שוויצ״ים. ואלתר פריי המנהל הכללי של איגוד הבנקים השוויצ״ים, מסר גם, כי הוא מצפה שזה סוביטים ימשיכו במדיניות זו של מכירת זהב. המסיבות ב- בירה רבה למכירת עלית בוס- פת במחירי המחכת והחובה ההתורמת בכך במדת מה ל- ייצוב הדולאר.

ההצטברות של עודפי הכסף בבירי המדינות, מירידן המלח פיקוח על הפקדונות הערביים בחו״ל — זאת כתבו אתמול עתוני קאהיר.

העתונים מגיבים על ההצעות שהוגשו לקרן המטבע הבין־לאומית עליידי שר האוצר האמריקאי ג׳ורג׳ שולץ בחודש ספטמבר 1972. בהתאם להצעות אלה יאבדו מדי- נות, שמאזן־התשלומים שלהן מר- אה בהתמדה על עודף, את הזכות להמיר את עודפי הכסף שבידן לאחר שהגיע לסכום מסויים.

„אל אנוראם״ כותב, כי אחרי ב- רוזה למגרע בצב. שבו יוכלו מדינות ערב להפעיל את הנשק הכלכלי השמור לרשותן.

אחרי חצות

מיטשל: ניקסון לא ידע על ווטרגייט

וואשינגטון, (יו.פ.). — שר המשפטים לשעבר בממשל ניקסון, ג׳ון מיטשל, אכר אבש בעדותו בפני ועדת המנאם הח- קרה בווטרגייט, כי לא הוא ולא ניקסון ידעו על המבצע בכשיטי ההאזנה במשרדי המפלגה הדמוקרטית, לפני או אחרי המע- צרים. (ראה ידיעה קודמת בעמ׳ 2).

משרד העבודה
המחלקה לאיגוד שיתופי

אוניברסיטת תל־אביב
הפקולטה למדעי החברה

התסתדרות הכללית של העובדים בארץ־ישראל
מרכז הקואופרציה ליצרנות תחבורה ושירותים

היום, יום שלישי, 10-7-73, י׳ תמוז תשל״ג בשעה 4 אחה״צ במועדון ע״ש יוסף קיציס בבית מרכז הקואופרציה רחוב הארבעה 24 תל־אביב

יתקיים

כנפגש חגיגי
לציון יום הקואופרציה הבינלאומי 1973

בו גם תצוין הופעת הספר „הקואופרציה במאה ה־20״
מאת ד״ר א. דניאל וד״ר א. שסקין

בהשתתפות:
יוסף אלמוגי, שר העבודה • יצחק בן־אהרן, מזכיר ההסתדרות • אהרן בקר, ח״כ • פרופ׳ איתן ברגלס, דיקאן הפקולטה למדעי החברה, אוניברסיטת ת״א • ישראל זיו, יו״ר מרכז הקואופרציה

הרצאות פתיחה:
ד״ר אריה שירום, ראש התוג ללימודי עבודה, אוניברסיטת ת״א
ד״ר אברהם דניאל, אוניברסיטת תל־אביב.

ביום ו׳ ז״ג בתמוז תשל״ג 13.7.73
ייערך בקיבוצנו
טקס
קבלת מחזור כ״ח לחברות
המפקדים מתבקשים לסמיר את הימלנו בכי הסמיכ לעבר הנ.
קיבוץ יגור

כלכלת העבודה מישראלית — כלכלה הכלכלה הארצית
תמקדם
הועדה המכינה
ישיבת הועדה הכלכלית
המקיים מחר יום רביעי, י״א תמוז תשל״ג, 11.7.1973 בשעה 19.00 באולם הישיבות של מנהל הפיתוח של ההסתדרות הלאומית
סדר היום:
המשך הדיון עם חברת העובדים
הפותחה: הח׳ יצחק בן־אהרון
— מזכ״ל ההסתדרות

המרכז לתרבות ולחינוך
של ההסתדרות
האגף להסברה

מהדורה שנייה של ההוצאה
על ההסתדרות - תפקידיה ויעודיה
מאת זאב שפירא, הופיעה בסדרת „דפי עזרי״. הוצאת לאור בל ידי האגף להסברה בבית ההסתדרות * הוצאת הוצאה לעולא ולתלמיד המבקש להכיר בבנה ההסתדרות. הולחתיה, עלהמתיה ויעודיה * מבנה ומבנה ומבנה בסעיר רים ובמי הציון להכשרת פעילים.
הכרוך בהתמבת ביהדה — 1 ל״י.

הוצאה חדשה
לשאלת המשפר הקרקעי בישראל
מאת זאב מזר
*
מורה ומחנך מבבל
קורס המרכז לעזרא חדר זאל
הוצאה בשיתוף עם המחלקה לקליטה ולפיתוח בחוד הפרל ובו דברים לכרך ומאמרים ומסמכים כפרי עבר.
בנוסחה חפצה בקרוביון — מבחר מלבריו ברוסית עיבוד להביא גולדה מאיר — מבחר מדבריה ברוסית.
ההוצאה: המרכז המכרי בבית לתרבות ולחינוך (רחוב מס׳ 13).

סמינר ערב שנתי
★
לכלכלה
חברה
מינהל
ויחסי־עבודה
★
מחזור כ״ג — 23

ב״הם לפעילי ההסתדרות ע״ש זלמן ארן
מודיע:
ההרשמה לסמינר נמשכת
משך הסמינר: 8 חדשים.
הלימודים ספמים בבמת, בימים ראשון ורביעי בשעות 6.20—9.10 בערב.
מועצות פרטים, הנחלה מוסחה ומפעלים וברמני ועדי עובדים מתבקשים להביא את מעמדיהם לסמינר.
חברים מהדים, בוגרי סמינרים קודמים המעוניינים להתקבל לסמינר הסנתי — יפנו אישית או בכתב לבהרים (ת״א, רח׳ בוחרעא 5, טלפון 240211).
הנחלת הסמינר מקבלת חברים לראיון אישי בימים: א׳ ד׳ בשעה 4—6 לפנות ערב.

חתכן הכללת ההטבות
הסמויות במדד
קיצבאות הביטוח הלאומי

מאת א. נבון, מופר „דבר״

הכנסה הלאומי ומדיק את ה- אפשרות מדבר הכלולה ההטבות הסמויות במדד אם לפיו מבר- הלמות קיצבאות הבטוח הלאו-

מי — מבר הנו אמבדל ד״ר ישראל כץ, מנהל הבטוח הל- לאומי.

כידוע, תומדו קיצבאות הב- טוח הלאומי לבכר המבצע, אר- לם בבכר אין כוללים הוספות גל- וות וסבויות. עתה יעמה נסיון לכלול גם אותו.

בפקבות ההצבה לבבר, ב- הוגבעה כאפריל, עלו הקיבבאות ב־23 אחוזים בקרוב. הכוזבר ב- קיצבאות למשפחות כרובות יל- דים, נכי־עבודה, זקנים ואחרים. באמצעות ההבבה יכבע חילוקי הדעות הבדים המבוסך לקבעת גובה הקיצבה. ההבבה לבבר מב- סיתה גם מהאוכלוסיה, אשר הכ- נתה העיקרית הן הקיבבאות, הר- בה כעליה רמת־החיים הכללית ועליידי זה מונעים את הרחבת הפער בין אוכלוסיה זו לבין שאר ההושבים.

בעקבות ההבבה גדלו הקיצ- באות ב־23 אחוז, אך כמה קבוצות יכו להוספות גדולות יותר. כאוקי סובר הוכעלה הקיבבה למשפחות מרובות ילדים והקיבבה לזקנים גדלה כאפריל ב־39 אחוזים.

(המשך בע׳ 2, סדר 7)

אנו מודיעים בכאב ובצער על פטירת אחותנו היקרה
יוספה קרוק ז״ל
מבית גרביה, ממלאבה — פולין
ההלוויה — ביום השלישי, י׳ תמוז תשל״ג, 10.7.1973 בשעה 3.30 אחה״צ מרחבת בית־הכנסת הגדול ברעננה
שמואל גרביה ומשפחתו, תל־אביב
הלל גרביה ומשפחתו, קבוץ גרשמואל
שרה שינבאום ומשפחתה, סינסינאטי
בתיה־מרמורשטין ומשפחתה, נתניה
מאטיל דרד ומשפחתו, נתניה

אליקרנו החבר
שמואל גרביה
אוך באבלך הכבד בבת אחותך
יוספה ע״ה
בית קופת־חולים
מחוז תל־אביב

מחר ביום רביעי 11.7.73
במלאות 8 שנים לפטירת של חברנו
יעקב אחוה ז״ל
נעלה לקברו בבית העלמין בקבוץ עינת
בבשה 4.30 אחה״צ התייחד עם זכרו
המשפחה
רבית עינת

ביום רביעי י״א תמוז תשל״ג 11.7.73 בשעה 4.30 אחה״צ
תערך אזכרה ליקירנו
רוזן עדה בלפרמן מאשה
בלפרמן שמחה
בבית הקלפר כאביהוד
המשפחה

שולחן כתיבה
ותאבר ותאיר
מסבר
דרגי מרגת
מעולים
שוק
הארגז

هكذا من الاصل

„מגעים סודיים בין ישראל לתוניס"

ניו־יורק. (יופ״ע, עיר ו־עיץ). — השבועון „טיים", פרסם בגיליון עתה כי בין תוניסיה לישראל: בהיסוס. כתב הקשר ב־„טיים" בקשר עם ידיעה זו, על דברים שהשמיע שר החוץ התוניסי מהמר כפ־נדלי בשיחה עם שליח ה־„טיים".

לדברי השבועון, ביבש בורגיבה תכניה בת ארבעה שלבים לשם פיתוח בין הצדדים. שלב ראשון מורכב מגישושים שמבניים. שלב זה כבר נסתיים. השלב השני מבוא את בישול הסיחות מהיקף המתבלולות עתה במסגרת המחבבות לשלב הבא — פגישה. מעמבה בין בורגיבה לראש ממשלת ישראל. עם תום שלב זה יתנהלו שבב שיחות סודיות, כשהמבדים והפלשתינאים תופשים את מקומה ניתנם של בציבי תוניסיה.

בורגיבה: יזכותי בשבילה

ניו־יורק. (יופ״ע, עיר ו־עיץ). — בראיון שהעניק בשיא תוניסיה חביב בורגיבה לשבועון „ניו יורק" נאמר, כי יתנאי השלום המזרחי תיכונית שלו נכשלה, עם האת הצעיד בורגיבה, כי יעמה שוב מאמר „שומסן לציר".

נציא תוניסיה, סען, בראיון, כי מאמצין נכשלו, מאחר שמנהיגי ישראל לא רצו בפגישה כעין זו.

הבריטים ממתנים עמדת מצרים

מאת חגי אשר, כוכב „דבר"

לקראת הדיון הבינ־לאומי בקבוצת המתאן ב־אמצע הבא, נוכרים הלבנון ב־משלחת המצרית בארים לגבי הי־לו שיגעמר בפסגה הי שר הי־הוים ובגבי אף שהעמדה ל־להעבירו, ובמצב אף שהעמדה, כי נוכרים שהים מלים ל־שמנע את המצרים להתר על המשך הדיון. כדיעות שהבריטי הדיעה הבינ־לאומית הי־הערבה, שמטרתו של דבר יכו־ריעו המצרים עם כל מתנן ויהר יהבר הקשרי בעזרה הבריטים בקבוצת הדלבנה שהאמריקאים לא יכולה, אם לא ירצו, להתנגד הה.

לפי ידיעות אלה, התלבטו המצ־רים בין נסיון להעביר החלטה קי־צונית שהאמריקאים יצמדו לה־סל עליה ומו, ובין בבנה, אשר נראה כי הבריטים הם המייצגים לקבלה, לנסות לנסח את החלטה שהמדינה אנטי ישראלית ברחה ר־ביטותה, אך לא בהרה כה קי־צונית שהאלץ את ארה״ב להצ־ביע נגד.

כאשר ביקרו לורד באליול ב־קריית בארץ, הפליגו קריב בחתו־הבטחות, כי יחיד לא שהמצ־ריים שמטרתו של דבר יכו־ריעו המצרים עמ כל מתנן ויהר יהבר הקשרי בעזרה הבריטים בקבוצת הדלבנה שהאמריקאים לא יכולה, אם לא ירצו, להתנגד הה.

„תכנית ישראלית לכיבוש דרום־מזרח לבנון"

ביירות, (ע״ק). — העתון הלבנוני „אל־חיאת" מפרסם הפ־שבועה על־ידי „תכנית ישר־ראלית מכסה על כל פרטיה" כיבוש איזור הגבול בדרום־מז־רח לבנון, מעריקוב בבדרום הי־מערבים של הר הרמון ועד המכרש בין ביירות לדמשק. התכנית מסמ לבנונית על הכפרים בין ביירות לדמשק.

העתון מציין כי אם תוגשם תכ־נית זו והלוש ישראל על ה־קטר בין סוריה ללבנון ועל הכ־ביש בין מדינות ערב העור־רים בדרך הגלן ביירות—דמשק בבינון לירדן, כפדיה, עיראק, סודיה ומדינות המפרץ הפרסי. „אל־חיאת" טוען, כי ישראל מצ־פה רק ל„אור ירוק" מצד אר־ה״ב, כדי לבצע תכנית זו ול־ספח שטחים לבנונים וסוריים גר־פים.

לדברי העתון, שיגרה כבשלת לבנון — לאחר שנודעו לה מר־מים על „שאיפות ההתפשטות ה־ישראליות" — את הבטחת הגלילי של לשכת הנשיא דיר בוסרוס דיב לואיזבגמון. יחד עבור יבא גם דיר סארל נאליק מי שהיה שר־הפנים, כדי להשפיע על אר־ה״ב לפעול נגד הגשמת התכנית הישראלית. נציגו פניות גם אנדל הנשיא פומפידו ואבל האפיפיור פאולוס השישי.

עוד 13 קושרים הומתו בעיראק

ביירות (עיר ויופ״ע). — עוד 13 עיראקים הוצאו אתמ־כול, לדברי בבגדאד על חלקם בשיחון הפיכה, שנוקר לחפיל את נשיאר הבעתי״ 23 הוצ־או להורג, כשבוע שעבר, ובראי־שם מאריגן הפיכה נאום כזאר.

בין האנשים שהוצאו להורג אתמ־כול — מהכתב סאדל, חבר ה־הנהגה הלאומית של מפלגת ה־„בעתי".

בהיג נוסף של ה„בעתי", עבד־אל־חאלק סמראי, שנידון אף הוא למוות, זכה לחיבה כהנשיא בא־כח שהבתיק את דיבו לבאסר לעתים קרובות את מפלגת ה־„בעתי" בשיחות עם משלחות ש־הגיעו לעיראק, הוא יבא גם לש־ליחיות בחו״ל. בשעם האחרונה כיבל על עצמו שליחות מעין זו, באסר יבא לביירות כציגו של הנ־ל.

השותפות היהודית־הערבית הגדולה בגדה — לפני פירוק

מאת מיכה „דבר" מירושלים

השותפות היהודית־ערבית הי־גדולה ביותר בגדה המערבית, עומדת לפני פירוק לאחר שכ־פיר בשנתיים בין הצדדים.

הבדבר בשותפות במחצבות אבן גדולות בכרום לבית־לחם, שנוק־בה לפני שנתיים בין הקבלן ה־ישראלי חלל פפרקן ירושלים ל־בין המחר מרואלה עבד אל־נבי בעבון. השותפים, שהשקיעו הון רב בבית המחצבות, מסוכסכים הי־תרים רבים הם הביאו את עב־יתם לבית־המשפט. בגלל הסכסו־כים שובשה העבודה במחצבות בהן עובדים מאות פועלים. הי־שותף הערבי היה בשעתו יו״ר ועדת הערבית ב־1948 ובין מכיחי כמוניות־הנשק שהרשה את בנין „פלשתין פוסט" בשנים האחרו־נות הוא אחד המחוקים הגדולים ביותר בגדה המערבית ופוסק ב־יבא ובייצוא מוצרים שונים. שר הפות זו היתה עד כה המשותפת

אוחנה מועמד לראשות קריית שמונה

מאת מיכה „דבר" מירושלים

מזכירות מפלגת העבודה בקרית שמונה הוחליטה אמש להמליץ לפני מועצת המפלגה על שמואל אוחנה כמועמד לראשות המועצה המקו־ית בעיר מעבר מפלגת העבודה.

בורי זדקמדי נבחר לבועבד להעביר מזכיר מועצת הפועלים.

אהרונסון הורשע

בבית מרכז־המסחר בתל־אביב אברהם (אברשה) אהרונסון, ועדי־עד בבית־הדין המשמעתי לעוב־די הבריאה על כך, שבבית עבר דות פרטיות מתוך עמדתו בסי־רות הבריאה, בניגוד לאינטרס של הפקידה.

אהרונסון הואשם, כי בתיווך עד בר מרכז הסתברה ניהל חברת תקרות פרטיה בלי אישור בצי־מת סידור הבריאה. כן הואשם שעבד בחברה בשעות שבוע היה עדין לעבד בסידות הבריאה. בית־הדין המשמעתי המליץ להעביר את אהרונסון מבמרכז־הסברה של סידות הבתסוקה, בו עבד לפני כן, כן פסק שלהקופה של חבר עבוד יחיד אהרונסון בדרגה ס״ז לייד והחליט לפרסם את פסק־הדין, פרסום הבחזה עובש כשל־עצבו.

גיבור „סמי וסנסן" נעצר בגרמניה

מאת מיכה „דבר" בירושלים

בירלי איבריאים ממורח־ירושלים, שחקן הטלוויזיה מהתכנית הפר־פולרית „סמי וסוסון" נעצר בעת ביקור בגרמניה המרבית.

מקורות משפחתיים נמסר אתמ־מול, כי בירלי איבריאים, שיבא לביקור ברבת־עמון, בעצר שם על־ידי השלטונות הגרמניים. סיבת מעצרו לא ידועה.

בירלי איבריאים הוא בן משר־פחה של ממזיר „בחיות הנמבית לשחרור פלשתין" בירלי הבא.

מקום רביעי למועמד בדווי

מאת מיכה „דבר" לקניינים ערביים

כפלגת העבודה תציע, כנראה, לעניין את המקום הרביעי ברשי־מת המיעמים לכנסת לשעמבר בדווי, כן הסתם — שייך חמר אבו־רביע.

המבעים בענין זה יחשוו בעק־בות כינוס השייכים הבדווים של שוק בבאר־שבע.

שר חבמחון משה דיין קיבל אתמל בלשכתו את מזכ״ל הבהו האמריקאי והמפמה על שב־ידות ארה״ב בישראל אהן זרי הלן, שבא להפרד מכנו עם סיי שהו מתפקידו בארץ.

דליקה בשדה נפט בלוב

בנגאזי (יופ״ע). — חלק משדה הנפט אל־נאפורה שבי־לוב עלה באש ו־פלהבות. ה־דליקה נגשמה כמה שעות עד שהצליחו להשתלט עליה — על כך מסרה מרכזת הידיעות ה־פרטית בטריפולי.

המכבות מציינת, כי בעקבות ה־דליקה נפצעו שני מהנדסים, לב־נוני ובריטי. וכי הנזק נאמד ב־90.5 מיליון דולאר. עד נאמר ב־ידיעה, כי הנזקה שייך ל„חברת ה־נפט האמריקאית „אמוסיס".

כוויית. (עיץ ועיר). — זר בנק שבבוב בדליקה שפרצה של־שום בבוקר בבתי החיקוק של חברת הנפט הלאומית של כוויית נאמר ב־40 מיליון דולר — כחב אחמל העתון הכוויתי „חדית שיאסה".

לא היו אבידות בנפש בעקבות הדליקה.

קירילנקו בביירות

ביירות, (יופ״ע, עיר ועיץ). — אנדרי קירילנקו, הבר ה„פר־ליטבורו" הסוביטי, הגיע אתמל לביקור בן ארבעה ימים בביירות. קירילנקו, השתתף קודם לכן ב־סדרה מהגיעות לציון המיה כימי הפרת.

קירילנקו הוא הבציג הסוביטי הבכיר ביותר, המבקר בלבנון מ־אז השיגה מדינה זו את עצ־מאותה ב־1943.

ביירות. (עיץ, עיר ויופ״ע). — „במלוי תפקידיהן אדנון מיצ־גים לא את הבינו ולא הסמאל ואמנם המדה הדחיה שלהו ויא הארגמרים של לבנון ודוחות עמדי — הבחיר שלשום ראש הממשלה חוזש של לבנון שאני אידיק סולה.

בממשלה, שהרכבתה הושלמה שלשום יכהנו 22 שרים, מספר שיא בלבנון, שפר כה הזי ב־ממשלותיה לכל היותר 18 שרים. כל המפלגות הפוליטיות וכמעט כל הקבוצות הדתיות והאזוריות מיוצגות בממשלה, שלמעשה אינה אלא הפרלמנט הלבנוני בקנה מי־דה קטן יותר.

זייאת יביא איגרת לטיטו

קאהיר. (יופ״ע). — שר־החוץ המצרי מוחמד הסן אזיאת. ה־יבא הדם ליוגוסלאוויה. נושא עמו איגרת אישית בא־ת הנשיא סאד־דאת אל נשיא יוגוסלאוויה הבר־שאל סיטו — על כך מסרו אתי מול מקורות דיפלומטיים.

עם תום ביקור בן שלושה ימים ביוגוסלאוויה, יבא השר המצרי לוינה לביקור בן יומיים. זייאת מגדיר גם במבחר אישי של סאדאת אל קנצלר אוסטריה ברונו קרייסקי.

אנדרסון: הבית הלבן הכין „רשימה שחורה" של סנאטורים רפובליקאיים

וואשינגטון, (א.פ., יו.פ.). עיץ ועיר. — מי שרחיה שר המשפ־טים של ארצות הברית ג'ון מי־שה, נפגש אתמל עם פרק־ליטי ועדת המשפט לשיחה, לק־ראת הדעתנו הוים בפני הוועדה. מתשל שוחח מעליצות עם הנ־תבים, אולם לא מסר כל פרטים על הדעות שהוא עומד להשמיע. מתשל שימש בתיר הוועדה לבחירתו מחדש של ניקסון.

התבטאו ב״ק אנדרסון גילה אני־מול במדר הדיבר, כי הבית הלבן הכין רשימה של סנאטורים רפוב־ליקאים המגלים „הם עצבאי כלפי משטרו של הנשיא ניקסון. לדברי אנדרסון צידוק עוזר של ניקסון ולדמן, מדי מפם את הרשימה וראה לכך, כי לסנאטורים שהשיגו בה לא יינתנו כספים מקרמות מפ־לגתיות כדי לגזול את מסע הבחי־רות שלהם. לדברי אנדרסון, נמצא ברשימה שבו של הסנאטור הר־פובליקאי מביר יוזיק יקאב יעבן.

צרפת אסרה על הכניסה לאזור הניסויים ממחר

לונדון, (עיץ עיר ויופ״ע). — שלטונות צרפת בפולינזיה שיצ־רו הודעה לשלטונות המקומה הי־אזרחיה הבריטית ובה נאמר, כי הפרשה תהיה מסוכנת בשני אי־זורים החל מיום ד׳ 11 ביולי אזר חצות ועד להודעה הדשה — על כך מסר אתמל בהנדין דובר של רשות המעמה האר־רחה.

בהודעה צוין, כי בשני האזור־רים יערכו ניסויים גרעיניים.

בינתיים נמסר מניו־זילנד, כי אגיות פלחמה מיאחיות וממוסים צבאיים עקבים אחר המריאמה „אוסאנר", אשר שמה אתמל ב־מרחק 60 עד 120 מיליון מאיתר הניסויים הגרעיניים הצרפתיים ש־ליד אי האלמנים מורוראה.

שר המבחה של ניו־זילנד אמר, כי הפריאמה הבאה בדרום, כדי לבצע הבנגמות עם אגיות כלי־מה צרפתיות. אם אלה יתקרבו אליה, בפקד הפריאמה ליבל הר־ראה לא להמעיל את הנקו.

רבין נפגש עם משלחת הפרופסורים

הגיעה של הבנת שלום כפי לבים בהזדה, היא הבטעה ב־יחוד לעתרן המסכון בארוח זה — אבר מי שהיה שגריר ישראל בארה״ב יצחק רבין, לקבוצת פרו־פסורים מאוניברסיטאות שונות כי ארה״ב שבעבר עמם אדר ליום אתמל בבלין „גרנדיק" בתל־אביב.

היהה זו פגישתם האחרונה, ל־פני צאתם את הארץ, של חברי המשלחה מסבר „ארגון פרופסורים אמריקאים למען שלום בהזדיה". רבין כנה ארבע אספגיות ה־באה בהמבן בחצר המוסדי ב־הזדיה. שלוש הראשונות שמסר כיי מלון קלוב, הן: הפלגתה מצולות איבה בין ישראל לסבבר תיה אי שלום כולל, אי הנכון ה־מסוכיקה. האפשרות הרביעית, של הסברי־ביניים והשגת מצב של שלום בשלבים, היא האפשרות ה־פרקטית ביותר שניתן לחבור אליה. לגבי אפשרות מן אף קיי־מת הבנה הסכמה של ניקסון בין ישראל לארה״ב אבר.

הישראלי שנעצר בצרפת — בנימין משולם

פילדלפיה. (ע״ק). — הר ישראלי, שנעצר בימים ה׳ בעבור בחשנת הבגל בין צדפה לסוריה צריה, כשהיא בדלא עמו מבר־ריה 110 מיליון לירות, הוא בנימין בשולם, בן 56, עצלן בתל־אביב — נמסר בבקיר מיסי בנ.

גליל

(המשך מע׳ 1)

מוכל הצבאה א. ידלין ראש הבחלקה הטוכ־ישראלית של ה־מלגה מרבא בבר.

„הבעיה", הבעיה עבר הוצעת הבריה בר־ישראלית עבכאית.

חברי מפלגה הצבה מיפוקי ברשיבה מקומית בחתיבה ל־ישיבה הבקומיה, שלא על דעת מרכז המפלגה, בעזים להוצאה מהבפלגה.

מוכיר מפלגת העבודה חנ״ב אמר רן ידלין, אבר אתמל בישיבה הבחה הבוכ־ישלי של המפלגה, כי בכל מקום שהמפיע רשימה מעורבת בחירות לרשויות מקו־מיות וכמו ישלולו חברי מפלגה, שלא על דעת מרכז המפלגה, ור־גם מלילו מיד הבעה כבבד אר־הם החברים להתאחד מהמפלגה ברשמיק של הפרה ברית. „אנחנו כל שבמלהי מלא הזדה הבינה כלפיהם לאחל הבחירות לאף אחד מהחברים מיוכאו עבעם בהפרה הבפלגה בדרך זו, אבר.

הבחה הבוכ־ישלי חזר ושלבר לברכו הבפלגה יתעבר בתרבב הרשיבות הבוכ־ישלי בבחבעת בחזים הבעבבו עליה. על בחר הים אלה להעביל את הבפעהם לבבים רשיבה מוסכבות על כל חלקי הבפלגה, הדר ההתבטבת ב־מקן יבבה ראוי לחבריה, לבעי־רים ולבעיבון בדבר.

חולקו פרסי ארלוזורוב

בדיקה משפטית של מה שהיה לפני 40 שנה היתה הוספה את משפט ארלוזורוב ללבב ולקלה. עם זאת אני סבור, כי גם בחוק־קר הוספרי יהיה מלום הילול כבד המת אם יצאתי רק בחפ־ץ ולא בעיקר — אמר שר החוץ אבא אבן, בסקס הלוקה פרסי ארלוזורוב שהתקיים בבעבר בני כשעתה הבבחה בלשכתו ברחוב לים.

השר קרא להתיחס לזכרי הר־באבבים בלתבי 40 שנה בבלא הכבבה. עם זאת, אבר, נשאלה שאלה בחריבה המחיבות השובה, הא: כיצד הגיע הבאבק הבבר־ותי אז לרבים של מתח בבפי־עבה.

הפרסים הוצגו לבוד בבדל, איש האוניברסיטה הבברית של בקורר: „הבדבים והבחבות לפני בלחבת העולם הראשונה, לרבים הבבר־ות שלו. כי בקרבם יוקם בית־דין ארבי לבדר בבמרה להוריש את חלבי הגזר־ה־ה־ר מבר, כי הבבה הה גדול בבלים בבספר הבתבירים והדול הה נובע בעיקר בבעל הבלייה ב־מספר הבאים בבהלבה.

ראשון הבתבטאה בדין הוה ב. ידיד בגמיל. הוא הבשים את בבדר הדתית באמרות לבעבר־ה־ה הבעבבדית ולבבב הבחבד שהה בהבעבדות לא בעבר בבדיון.

ידיד הבבה הבבים של הבבבה בבדבה מרדבי מרקים, בן הבבבדן, אבר, כי יש לבבבה לפתרון בשיבת הבולי־הדתבן, הבבע הקבה שלא יהה צורך להבלות בהדים את בבבד הבבים בבבבה הבבבבית. הוא הקף הבריבות את הבבדיל של בהבד בה בבין, כי בבבבי בבבבבה הבבבבה בבבבבה בבבבבה ב

פנטום מצרי — מדאיג, לא מסוכן

מפקד חיל־האוויר נפגש עם כתבים לקראת יום החיל

מאת יונה שמשי

ת מטוסי „פנטום״ אמי־ לטעדיה ולבוריות, עלו־ ר מצב שכו תזיה למצ־ ודים אפשרות של גישה מצרית, של פריקה מק־ המקום ומיסה בו. יש משמעותי לגבי מטוס, דים אותו על פי כידים ידים אותו מגישה בלהי ג. אבל גם אם זה יקרה ר מלוה סכנה עבורינו אתמול מפקד חיל האו־ אלוף בנימין פלד כתבים צבאיים לקראת ל שיעורך השנתי.

חיל האוויר אמר, כי עד היתה למדינות ערב אפ־ ל גישה בלתי אמצעית אל מטוס ה„פאנטום״. הוא הוסיף גם, כי ייתכן אפילו שהמטוסים יגיעו מספרדיה או מסוריה לידי מצרים. דבר זה יתן להם כושר שאין להם אותו כיום. ואז יהיה למצרים נשק שוהה ערך לזה שבידם והיתי מע־ דיף שהוא לא יהיה בידם. ואף על פי כן, קרוב לוודאי שהם לא יצאו במטוס ה„פנטום״ את „הפ־ נטומים״ שאנו נמסים להסתיר״, הדגיש מפקד חיל האויר.

שיגור הטילים

בתשובה לשאלה אמר האלוף פלד, כי חיל האוויר טס זה זמן רב לאורך הגבול עם מצרים לצרי כי סיורים. „לעתים קשה לדעת מה מניע את המצרים שם לשגר טילים לעבר מטוסינו ומעמים אוי־ רות לא, אמר. „ייתכן, כי השבדה שזה לא מכבר שיגרו המצרים טילים לעבר מטוסי חיל האוויר בעת סיור. נובעת מכך, שהם מתוסי כלים. אם בגלל בשלונם בדיוני מרצה המטוסן ואם בשל תוצאות רציחת הטיבה של ניקסון ובר־ ד׳ייב ברשינגטון״. „אבל״, הוסיף האלוף פלד, „המצרים לא הפריצו לנו בעבר והם לא יפריצו לנו גם בעתיד לסוס.

בתשובה לשאלה אמר מפקד חיל האוויר, כי ההגיון אומר שאם ה־ רוסים הקימו מערכת הגנה אחי־ לית מסיימת במצרים הם עובו אותה. ההגנה של טרומים מער־ בים היא שפם עדיבת הרוסים ירדה רמת ההחזקה של אותה מע־ רכת.

„המצרים אינם אומרים דבר״

בתשובה לשאלה אחרת, בדבר יחסי הכוחות שבין חיל האוויר הישראלי לבין חיל האוויר המצרי, אמר אלוף בנימין פלד, כי אם המגמה היא שחיל האוויר יוכל לבצע את משימותיו, הרי התשובה היא חיובית. אבל אם המגמה ליחס מספרי של מטוסים, הרי היחס הש־ ר

מפקד חיל־האוויר — אלוף בנימין פלד

ר יכולת המבצעית של חיל האוויר, כי ההגיון אומר שאם ה־ רוסים הקימו מערכת הגנה אחי־ לית מסיימת במצרים הם עובו אותה. ההגנה של טרומים מער־ בים היא שפם עדיבת הרוסים ירדה רמת ההחזקה של אותה מע־ רכת.

בתשובה לשאלה אחרת אמר, האלוף פלד, כי החיל נמצא ב־ תערות מתמדת עם השוק האו־ רחי, לדבריו, האתגר העי־ קרי העומד בפני חיל האוויר הוא, להגדיל את סגל הקבע אותו מגדיל חיל האוויר. „ברור, כי לא הכסף בלבד יעניה את הכל, בכל הנוגע להרחבת השורות וברור כי בש־ ארים בחיל בעיקר האנשים שמ־ על לגרמרה״, אמר מפקד חיל הא־ אוויר.

הבה נאו מלחמת ששת הימים לי־ רפת ישראל. „אלם״, הדגיש „הי־ מספרים אינם אומרים דבר לגבי יחסי העוצמה ואני מאמין, כי יחס זה הוא לטובתנו״.

לחלון אמר מפקד חיל האו־ יור, כי הלו שינויים במערך הטילים המצרי וכי מולות מילו ה„אס. 3״ ו„אס 6״ שהשאירו הרוסים, מאוישות עתה על ידי המצרים.

בתשובה לשאלה אחרת אמר, האלוף פלד, כי החיל נמצא ב־ תערות מתמדת עם השוק האו־ רחי, לדבריו, האתגר העי־ קרי העומד בפני חיל האוויר הוא, להגדיל את סגל הקבע אותו מגדיל חיל האוויר. „ברור, כי לא הכסף בלבד יעניה את הכל, בכל הנוגע להרחבת השורות וברור כי בש־ ארים בחיל בעיקר האנשים שמ־ על לגרמרה״, אמר מפקד חיל הא־ אוויר.

ספיר מפריך הטענות שהחברות הממשלתיות הפסידו 2 מיליארד ל״י

מאת כופר „דבר״ בכנסת

„אין שחר ובמים לדברי הבו־ הכנסת מ. מגין, כאילו הביאו החברות הממשלתיות להוצאה לריק ולבזבוז של יותר משני מיליארד ל״י״ — אמר אתמול שר האוצר פנחס ספיר, בסקי־ רתו בודקות הכספים של הכ־ נסת.

שר האוצר אמר, כי 41 חברות מתוך 52 החברות הממשלתיות ה־ עסקיות סיימו את שנת התקציב 1971—2 בריווח של 205 מיליון ל״י ורק 10 חברות סיימו מאזנן בהפסד של קרוב ל־19 מיליון ל״י. שר אמר, כי סך כל השקעות הממשלה בחברות ל־31.3.1972 הס־ תכמו ב־1.8 מיליארד ל״י. התוצ־ אות הפסקיות של כלל החברות, הסיף, הגיע באותו תאריך ל־ 258.4 מיליון ל״י והדידדנד שקי־ בלה הממשלה הסתכם ב־108.8 מיל־ יון ל״י. נתונים אלה, אמר השר, פרסמו בדיית האחרון של הבק־ רת הממשלתית שוצגו על שולחן הכנסת ודאגי צמדו גם לנגר מיני של חבר הכנסת בגין. עם זאת אמר ספיר, כי ניתן גם להבביע על כשלונות וליקויים בהם אפשר לשפר ולתקן. אך סך כל הוצאות פעילותיהן של החברות הממשל־ תיות הוא חיובי.

הממשלה לא תציל חקבלנים משמיטת רגל

בהתייחסו לטעלות הממשלה ל־ ריסון קצב הבנייה המהיר, במס־ גרת שעלותיה לריסון האינפלציה ומניעת משבר בענף הבנייה עקב מספר הדירות הגדול הנמצא עתה בבנייה והמגיע לכ־87 אלף יחידות דיור, אמר שר האוצר, כי אם יתברר בחדשים הקרובים כי הקב־ לנים הפרטיים לא עמדו בהתחיי־ בותם לצמצם את מספר התחלות הבנייה בכ־12 אלף יחידות דיור השנה, תשקול הממשלה הוצאת צדדים בהתאם. ספיר הפעים, כי אם יקרה אסון בענף הבנייה לא תוכל הממשלה לחזור על אותן פעולות שנקטה בשנת 1965 בזמן המשבר שפקד אז את הענף ולא תציל את הקבלנים מפשיטת רגל. בענייו זה ציין חבר הכנסת א. גולדשטיין מגדיל, כי אם לא תצומצם הבנייה הפרטית צפויה „קטסטרופה״ לענף הבנייה בישראל.

אשר לבניית הציבורית אמר שר האוצר, כי התחלות הבניית הציבו־ רית ב־1972 ירדו לעומת 1971. הוא ציין, כי הוועדה לדיסות הבו־ ניה החליטה בסוף השבוע הוולף של הקפאת כ־120 אלף מטר מרו־ בע מתוך 280 אלף המטרים המתוכ־ נים שתוכננו הנשיר.

בענייו שביתת הרופאים הדגיש שר האוצר לפני הוועדה, כי לא נמתר מאומה מציני הציבור מתס־ כם השכר שנתתם בסוף הטבע שעבר. ותוספת השכר שקיבלו ה־ רופאים לא הרבה מ־45.6 אחוזים, תוספת עליה החליטה הממשלה עם פרוץ השביתה. ולא ניתן מאו־ מה יותר ממסגרת זאת.

אשר לפעולות הממשלה לטיפול בתוצר בצוקה, הסכים שר האוצר, להצעת יליר תוועדת הבר הכנסת י. קרנטן, אשר אמר, כי הכרחי להרחיב ולהגדיל את מפעל החלבה לילדים בבתי ספר ובגני ילדים. שר האוצר הסכים לבדוק את זה הצעה ואף גישה חיובית.

שר האוצר חזר והדגיש את חוו־ לת הממשלה לפתור את בעיית הדיור של משפחות הגרות בצפי־ פות של 4 נפשות ויותר בחדר עד סוף שנת הכספים הבאה.

בן־אהרן: שאלות המצוקה והחברה — במרכז הבחירות

„מערכת הבחירות הקרובה לא תתמקד דווקא על בדיקת הדרך בעבר, אלא על תכנית פעולה לעתיד שבמרכזה עמדות שא־ לות המצוקה וצמיחה הערכי והמוסרי של החברה הישרא־ לית״ — אמר אתמול מזכיר ההסתדרות י. בן אהרון בישיבת מרכז הקיבוץ המאוחד, שנער־ כה כרמת הכובש, ובה פתח את הדיון על הבחירות הקר־ בות.

בן אהרון ציין את הדישגים הנו־ רים של המערך בתחומים בחוד־ נים ומדיניים. בשיחתו הארץ וב־ הקמת 40 יישובים חדשים מאז 1967. עתה מטל על המערך להתמקד בנושאים הפנימיים של החברה הי־ שראלית. המזיבים ציבור מדי־ ניות אמיצה, נעמה ובית הגשמה, אמר.

בחלקה הראשון של ישיבה המר־ כז נדונה הצעת ועדת החבירה ל־ הבטיח זכויות פנסיה לחברים קשי־ שים המעבים את הקיבוץ, בהסגת תקנון הנישבה הכללי.

בעקבות השיחה סוכם, להביא את הנושא לדיון בכל יישובי הי־ קדים ולהחזיר ולהסכמו בישיבה קרו־ בה של המרכז. כן אושר סדר־ היום לשתי מוצאות קיבוץ. שהאחת תדון בשאלות הדמך ובמרכזה ב־ עיית מבנה בית הילדים. השניה בשאלות אידאולוגיות. כגון שימוש מבנה המרכז ובחירת מזכירות מרכזה.

בתחילת הישיבה ציין יובל ראו־ שון — 50 שנה להתפשת כתב־ הצעת הביטוי של הקדמים „מבפנים״, ומסכם לקיים בקרוב יום־עיון על תביטוי בכתב של חברי הקיבוץ.

זנבר

(המשך מע׳ 1)

להקפיא את כספי האמיטיות הנחד־ שות, לא לקבל אשראי מחו״ל לזמנים קצרים וכן לצמצם את ממדי הבנייה.

פעולות אלו חייבות להיות, לד־ עת הנבדר, סמרה ממחנות של ה־ ממשלה לריסון האינפלציה ולי־ הקטנת הביטחון.

הנבדר מסר עוד לוועדה, כי הוא התנגד להקפאת הריבית הה־ בנקאית בתקופת ייצוב המחירים, משום שהדבר לא יסמס את ה־ מטרה למעגה הרחלם על התכנית לייצוב המחירים. הממשלה קיב־ לה את דעתו.

בתשובה לשאלה הודיע מ. זנ־ בר, כי הוא תומך בתשלום תוספת יוקר לשכירים בחודש יולי, אף על פי שיש בכך בצד אינפלציו־ ני, ואיל ואין כל הצדקה לד־ רוש מהעובדים לוותר על תוספת השכר שהם זכאים לה בעקבות העלאת המחירים והקטנת ערך ה־ קניה כל הכספי.

בון לא תבקש הסגרת רוצחי מינכן

בון (ע״ץ). — ממשלת גר־ מניה המערבית ויתרה באורח רשמי, על פניה לבון, שתפניה ליריה את שלושת הערבים, ש־ השתתפו במבחה המפורסמים ה־ ישראליים במינכן.

דובר משרד המשפטים המערב־ גרמני אמר אתמול, כי החלטה זו נתקבלה „לאחר בדיקה מדוקדקת של המצב המשפטי ותוך תיאום עם כל השלטונות הגרמניים הנוגעים בדבר״.

אוגנדה שחררה האמריקאים

ניירובי, (יו.פ. ואנ.פ.). — ממשלת אוגנדה הודיעה אתמול ל־112 מת־ נדבי חיל השלום שנעצרו ביום שבת עם מיתתם באוגנדה, לע־ זוב את המדינה וזאת המריאו את־ מול בערב לניירובי — מסר דו־ בר של השגרירות האמריקאית בניירובי.

כתבים מוסרים מניירובי, כי הוד־ לטת אמין לשחרר את האמריקאים העצורים, באה בעקבות מברקים שקיבל נשיא אוגנדה אידי אמין, מנשיא זאיר מובוטו המנשיא קניה ג׳ומו קניאטה ובהם הבטיחו ש־ ליסי המדינות השכנות, כי המש־ נדבים האמריקאים מיועדים לסיע לארצותיהם של הנשיאים האפריק־ איים בתוים לב.

איי בהאמא זכו אמש ב־ חצות למעמד של מדינה עצ־ מאית, לאחר שחודש הדגל הבר־ מי מחדיש.

ב. צ. דינור נטמן בהר־המנוחות

פרופ׳ בן־ציון דינור, שמת ביום א׳ בשנת ה־89 לחייו, הובא אתמול לקבורה בהר־ המנוחות בירושלים.

לפני צאת מסע הלויה מבית הלוויות בסנהדריה, מסר למנוח שר־התרבות אבא אבן, בשם ממשלת ישראל, האמר בין השאר:

בן־ציון דינור עבר את גילי הישיבה הנכבדות ויחיה רעננה ב־ קרבו. אף־על־פי־כן קשה לנו מאד להיפרד מעליו. מתנתק אחד ה־ חוסים האחרונים הקושרים אותנו אל דור המייסדים. זה הדור שהר־ ציא את שיבת־ציון מן הכוח של שאיפה אל המעגל של גלי על־ יה. בנין מולדת ותחיה רוחנית. הוא הספיק קודם כל לנשום ל־ תוך ריאותיו את מלא האויר הוודאי של ישיבות ומרכזי הגות יהודית בליטא, ולאחר מכן במרכז אירופה. וחליט לא לעשות את תורתו גלימה להתקשט בה. מצד־ ות אנשים מלומדה. כי אם ל־ הקדיש אותה לשירות העם הנתון בחבלי מאבק על חידוש חירותו. חושיו הפנדיים הצמיקים הובי־ לו אותו אל התנועה הציונית. ואילו מצפונו הוברתי הרגיש וחשנו האמשי הנעלה צירפו אותו אל תנועת העבודה. לפני 52 שנה הוא עולה לארץ. מייסד את המ־ כון להכשרת מורים בירושלים ל־ נעשה ממילא חלוץ ראשון ב־ מעלה בעיצוב פני החינוך שיכלול שיטת והוראה. בחיות ממגל ראשוני זה מבוסס ומוצק, הוא מעמיק את מרבו המופלא לתחומי המחקר והוראה האו־ ניברסיטאית. „ישראל בארצו״, „ישראל בגולה״, „ערכים ודר־ כים״ — שלוש כותרות אלה של יצירותיו מלמדות על כיוון מח־ שבתו. כל כתיבתו מצטיינת ב־ צניעות של תלמיד חכם למופת. אין הוא פוסק הלכות יומרניות. איננו נתפס להכללות משגיות ושטוחות. אין הוא כושה את דעתו על קוראיו הר כביגית. הוא מצב את האבנים הגלמיות, מגיש את המקורות, ומניח להם לדבר ב־ עצמם כשהוא מעניק להם ביאו־ רים ופרשנות עד כדי יצירת יחידה ספרותית מושלמת. רוח ישראל ניצבת ביצירותיו כתרבות חיים שלמה. המשמיעה ומושמעת ביחס לסביבות שהיתה שרויה בהן, אך בראשיתו ובסופו של כל חש־ בון כתרבות ייחודית. לא חיקוי ולא העתק: מפגן אדיר של מקו־ ריות ועצמאות רוחנית.

לכאב מרידתנו ממנו פחלות גם רגש של סיפוק וגאווה על ריבוי מלאכתו ורמת איכותו. חקר קים בלבנו רישומיה של אישיות אצילה. עברית לכל עומק מעמ־ קיה. הגוף הקסן אך המצק, ש־ בקרבו פועמת רוח רבה. למי שהעשיר הוון ומגשים הזלומות מדידים אנו דמעות ביטון, בטוחה — ובוראת כבוד.

בתום דברי א. אבן יצא המסע בכיוון רחבת האוניברסיטה העב־ רית בגבעת רם. שם ציפו לארון ראש־הממשלה, שרים, מורי ה־ אוניברסיטה ותלמידיו של דינור. הוקרא הספד ששלח נשיא האק־ דמיה הלאומית למדעים גרשון שולם וכן השמיע דברי הספד תלמידו פרופ׳ ש. אפיגנר, אשר העלה על גם את המגוון כשילוי, כחוקר, כמורה וכמחנך.

לאחר אמירת קדיש ותפילה קצ־ רה, המשיך המסע לחר המנוחות, שם אמר דברי הספד יעקב צור, בשם מוסד ביאליק. (ע)

בפתיחת ישיבת הכנסת אתמול התיחדה המליאה עם זכרו של המנוח, שהיה חבר הכנסת ה־ ראשונה והשניה ושר החינוך ו־ התרבות בממשלת ישראל. יו״ר הכנסת ישראל יושיעו אמר דברי הספד קצרים. הכנסת הקיים ישי־ בת־אבל מיוחדת לזכר המנוח ב־ יום שבעה למותו ביום ב׳ הבא.

בטחון של שאן שלוואדור קולונל קארליס רומרו, המבקר בארץ כאורח מערכות הבטחון, בפגישה עם שר־הבטחון משה דיין.

ווייטקונג מחזיק שני קציינים קנדיים

ה. (ע״ץ ויופ״ים). ר הויאטקונג אישר את־ כי שני קציינים קנדים הפיקוח הבין לאומית ־ סקת האש ביימנאם נמ־ בידי כוחות הויאטקונג, בריאים ושלמים. ר של הויאטקונג ציין, כי שני הקנדים חדרו יחד עם שני ויטנאמים לאזורים המחוקים על ידי הויאטקונג, בלי קצין קשר של הויאטקונג ומאחר שלא נתקבלה הודעה מוקדמת על בואם, חשבו השלטונות המקומיים, כי מסמכיהם מזויפים ושני הקצינים החזיקו ב־ מקום לשם חקירה. מאחר שיש קשיים בתקשורת בין סייגון ובין הבקום בו מחזיקים השניים, נת־ אורה הודעה על כך.

בינתיים תבע הנציג הקנדי ה־ ראשי מרדפת הפיקוח הבין לאומית, מישל בובן, שהרדפה תפסיק את הפעולות השיגרתיות עד לשחרו־ רם של שני הקצינים הקנדיים. ה־ ודעה הסכימה לקיים ישיבה ולדון בנושא.

שלישה המוחה של קמבודיה, זה נסיך נרודום סיהנוק, הכריז בר־ איון שהתפרסם בשבועון האמרי־ קני „ניוז ויק״, כי יש לו כוח האדם והמוצמה, הדרושים כדי לת־ קוף את פנום פן הבירה. אולם אילו בוצעה ההתקפה עכשו, היו מפגיצים אמריקאיים מושמים על הבירה הנדסים אותה. על כן יח־ ליט כנראה. מטה כוחות האמנים לסיהנוק לדחות את ההתקפה עד לעונה היבשה בקמבודיה בחודשים דצמבר וינואר.

עוד אמר, כי במסעו לכמה בי־ רות אמריקה, שנערך לא מכבר הוא הצביר „הצעות שלום רצי־ ניות״ לנשיא ניקסון, אך הלה מסר לו, כי עליו ללכת לפנום פן, לשוחח עם הנשיא לון נול ולבקש ממנו למנול לו ולהחל אתו מ״מ. סיהנוק הגדיר את דבריו אלה של הנשיא ניקסון כ„תגובה אמיתית של גנגסטר״ והצהיר, כי בכך הקיץ הקץ על הגל שיח בינו לבין ושינ־ גטון.

בטחון לאומי כבר מזמן אין סניף בלונדון

*

יש לנו ב״סיטי״ בנק מסחרי על כל שרותיו

אנו היינו בלונדון עוד ב־1902. השנה בה נפתח משרדנו ב״סיטי״. עם גידול עסקינו בבריטניה לא הספיקו שרותיו של סניף בנקאי. אי לזאת הפכנו את הסניף לבנק מסחרי כללי המניש את כל השרותים הבנקאיים ומניתות רשומות בבורסה של לונדון.

ANGLO-ISRAEL BANK LTD.
Bow Bells House, 11 Bread St.
London EC4P, 4BT. Tel. 01-248 7712

בוא ותוך בלונדון – הנך מוזמן לבקרנו.

*

כמו כן עומדים לשרותך הבנקים הבאים:

בניו יורק
BANK LEUMI TRUST COMPANY OF NEW YORK
579 Fifth Avenue, New York, N.Y. 10017

בפריז
BANK LEUMI LE-ISRAEL (FRANCE) S.A.
30 Boulevard des Italiens, Paris 9e

בציריך
CIFICO-LEUMI BANK
Claridenstrasse 34, Ch 8022 Zurich

חברות בנות של

בנק לאומי לישראל בעימ
הבנק הצועד עם הזמן

משרדי נציגות: בפרנקפורט (מיין), בואנוס איירס, סאן פאולו, קראקס, יוהנסבורג, הונג־קונג.

ר״ח תפעל נגד חבריה סתייגו מעמדת ברה״מ רשא המזרח־תיכוני

מאת סיפר „דבר״

ל רקיח מאיר וילנר הו־ נקום צעדים משמעותיים חברי הכפלנה, שיבעו נות כנ העמדה המבבי־ כעיניי המזרח התיכון, מהשתקפה בשיחות הפיס־ ליניב־ניקסון.

מה זו ניתנה בעקבות ישי־ ודעד המרכזי של רקיח, ש־ ה לדיון בקו החסברה של נות בבחירות הקרובות.

ר, כי בכמה סניפים ער־ נשמעו טענות, כי ברהים את הזלת מרצת הבס־ 24 (שלא הוחרה בהדרגה פת עם ארדיב) וכי מוסקה ידה, למעשה, להמשך ה־

קיפאון במזרח־התיכון.

נוסף לאיום בצעדים משמעותיים הוחלט, בהמלצת וילנר, לפתוח במסע הסברה בעניין הקו הסוב־ ייטי ולשגר מברק ברכה לברזנ־ יב על „הישגו הגדול״.

משלחת מהאנוי באה למוסקבה

מוסקוה. (ע״ץ). — משלחת צפון וייטנאמית, המורכבת מלה דאן, המזכיר הראשון של ממלגת הפועלים, ופאם אן דונג, ראש הממשלה, הגיעה אמש לברזנייב ל־ ביקור רשמי.

בנמל התעופה קידם את פניהם מזכיר הכפלנה הקומוניסטית הסו־ ביטית ליאוניד ברזנייב.

אוגריר הצרפתי בארה״ב (מימין) מצטרף לפטנתרן הג׳ ודע דיוק אלינגטון בגגינה על פסנתר, לאחר טקס הוענק לאלינגטון אות לגיון הכבוד הצרפתי. אלינג־ ן, הנושא על דש בגדו את האות, כובד בו על תרומתו ורשימה לעולם הג׳ז בימינו.

. מילוב־ריו של „אטלנטיק פרס״.

צו־מניעה בגרמניה נגד פרסום ספר ג. מאיר

האמבורג, (עתים, ד.פ.א.) — בית־המשפט האזורי במינכן הוציא צו מניעה, האוסר על הוצאת הספרים „שרץ״ לפרסם ספר אוטוביוגרפי של גולדה מאיר. מדובר על רשימת מאמרים, ראיונות ומאמרים של גולדה מאיר בשנים מ־1943 עד 1971 בעריכת מאיר סירקין.

התובעים, הוצאת הספרים „הוטמן אנד קאמפה״ טענים, כי קיבלו בפרש מאי את הזכויות הבלעדיות להוציא סדר זה מהוצאת הספרים הלונדונית „ויידנפלד אנד ניקולסון״.

ציורים מזוייפים ב־5 מיליון מארק

מינכן, (ד.פ.א. (עתים). — נוכל מערב גרמני המכיר זות־ מה מזוייפה מן ההקופה הצא־ מית, על החלק האחורי של ציו־ רים מזוייפים ומבעיד מה אנ־ שי עסקים צרפתיים הצא אותם כיצירות מופת של ציירים עתי־ קים ומודרניים ובקש למכור אותם בחמישה מיליון מארקים.

מקיר של משטרת מינכן מסר, כי הנוכל סיפר לאנשי עסקים עמם בא במגע, כי הציורים נתפסו על ידי הנאצים בימי המלחמה ב־ ארצות הכבושות. הועברו לזיגה רמן קצר לפני סוף המלחמה ואחל על קצין ס.ס. להעביר אותם למקום מבטחים. אולם הדבר נמנע ממנו בגלל הנצחת אריר התמונות הנו־ ה בברתון, שם נמצאו לא מכבר.

הוא הטביע על החלק האחורי של התמונות חותמות של משרד הדו־ בות של גרמניה הנאצית.

המשטרה תשיה 16 מכלל 814 ה־ ציורים ובילתה, כי אלה אף אינם הענקים אלא חיקוים בלבד של ציורי פיקאסו, קלי, סיציאן, ורונ־ זה, קונשקה וסולה לוטרק.

בהוטו רוצה להכיר בדאקה

אינלאמאבאד, (א. פ.). — נשיא פאקיסטאן זולפיקאר עלי בהוטו ביקש אתמול מהאסיפה הל־ אומית הפאקיסטאנית להעניק לו את הסמכות להכיר בבנגלהדש „אם יהדיש זאת האינמרס הלאומי של פאקיסטאן״.

זהו הרמז הראשון ברבר כוו־ נת פאקיסטאן להכיר בעתיד ה־ קרוב בבנגלהדש.

هكذا من الاصل

משק וכספים

יצרני השימורים דורשים העלאה של כ־20%

מאת כתבי הכלכלי של „דבר"

יצרני השימורים הגישו ל־משרד המסחר והתעשיה כתב־שות להעלאות במחירים. הבקי־שות נעות מן 15 ל־20 אחוז ומבוססות על ההתייקרויות שה־יו במשך השנה החולפת במח־ירי חמרי הגלם וקופסאות ה־פח.

יצרני שימורי מישמש, תירס, אפרסקים ומלפפונים לא העלו את מחיריהם מאז הקיץ הקודם. עתה הם נדרשים לעיבוד התוצרת ה־חקלאית, אשר ברכשה במחירים גבוהים יותר. כמו כן עלו הוצ־אות אחרות כגון קופסאות פח, שכר עבודה, הוצאות מינהל ר־כו׳. יצרני השימורים מצאו עצ־מם עתה במצב מסוכן, כי כאר־מור, במשך השנה שחלפה נמנעו מכל העלאת מחירים. עתה אין הם מוכנים לסבול את התוצרת החדשה, המשובחת בימים אלה, ב־מחירים של 1972. הם חובעים מ־משרד המסחר והתעשיה יחס מיו־חד והתחשבות בשובה שלא הע־לו את המחירים במשך כשנה.

בהתייצבות של יצרני השימורים, שנערכה בסוף השבוע שעבר, נחוה לם שכל אחד מהיצרנים יגיש בקשה נפרדת להעלאת מחירים ב־התבסס על חתשיבוז, הצעה לה־גיש תביעה כוללת כל כל יצ־רני השימורים להעלאת מחירים נפלה. התברר שהנתונים לגבי ה־גידול בהוצאות הייצור שונים בין יצרן ליצרן. כאמור, התביעה ל־העלאת מחירים נעה בין 15 ל־25 אחוז.

יבואן ישראלי עומד לייבא 100,000 טון מלט מברה״מ

לא עסקה ראשונה אחרי מלחמת ששת הימים

מאת י. מיכלסקי, כותב „דבר"

עיסקת יבוא של 100,000 טון מלט מברית־המועצות לישראל אינה הראשונה כ־שורה של עיסקות עם מדי־נה זו לאחר מלחמת ששת הימים וניתוק היחסים בין שתי המדינות.

מדע לי שבשנים 1968־69 רכ־שה חברה כלכלית שבבעלות ה־הסתדרות 20,000 טון ברזל מברית המועצות. הברזל היה נחוץ ל־השלמת מפעל בעל ערך חשוב ביותר למשק הישראלי.

נציגי החברה הממשלתית זו־ רישת הסכימו לעיסקה לאחר ש־הכסף שולם בדולרים ובמזומן ר־בתנאי שהברזל יובל באניות לא־ ישראליות. הישראלים קיבלו את תנאי הרוסים. הברזל הושגו על

יצואני התוצרת החקלאית יקבלו תוספות

מאת כתבי „דבר" לענייני חקלאות

סיכום עונת היצוא 1972/73 של התוצרת החקלאית הטרית, מראה ברוב המוצרים עליית מחירים מש־מעותית לעומת עונת 1971/72.

כנכ״ל „אגרקסקו" משה שביט מסר אתמול כי עלפת המחירים היתה אבסולוטית ועליית התער־רה הרשפעה גם מיסוף המסבע ב־אירופה. למרות עליית הוצאות ה־תובלה ביבשה, בים ובאוויר והר־צאות אחרות, תגדל התמורה נטו ליצואנים. שביט אמר כי בסיום חשבונות השנה יקבלו המגדלים ברוב המוצרים תוספת תשלום מ־על למחיר המובטח.

בעונה שחלפה נוספו שני מר־צרי חקלאות חדשים ליצוא: נש־לחו 120 טונות אגוזי מיקאן ב־מחיר 1000 דולר לטונה ו־55 טו־נות שקדים יבשים במחיר 2000 דולר לטונה.

לחץ דם גבוה?

תוכל להוריד אותו

סיבות רבות גורמות לתר־פעה המסוכנת ששמה לחץ דם גבוה — אולם אחת ה־סיבות המכריעות והמועדי־דעות היא איכות האויר שאתה נושם.

רופאים ומדענים בדקו ו־מצאו, כי ניתן לרפא את לחץ הדם הגבוה על ידי אויר המועשר בחלקיקים בעלי מטען חשמלי שלילי — אותו אויר המצוי בשפע במקומות מרפא מפורסמים. בשיתוף עם אותם רופאים ומדענים פיתח אמקור מכ־שיר אלקטרוני חדיש, המ־סיע לך להוריד את לחץ הדם הגבוה על ידי הפקת אויר מועשר. קוראים לו יונטרון. היונטרון של אמקור.

נסה אותו במשך 30 יום ותוכל לקבל את כספך חזרה אם לא תהיה שבע־רצון מ־התוצאות. היונטרון פשוט נאמן להפעלה. אין צורך לפרוץ קידוח. חבר את ה־תקע לשקע — תשתה לרוו־חה. תשיב אותו בסניפי אמקה ואצל המחזירים ה־מורשים.

יונטרון

אמקור

מניות ושערים

מימוש במניות במשתנים

התעניינות מוגברת בשוק המ־ניות הורגשה אתמול בבורסה. יציע האורדים שוב המלא במשקיעים שעקבו מקרוב אחר מהלך המסחר. ואילו לנציגי המחזרים שוב זרמו פקודות קניה מהמשקיעים. אולם חלק מהמשקיעים ממשיך להמתין אך הפעם לירידת מה בשערי המ־ניות כדי להיכנס במצב נוח יותר להשקעה במניות.

אתמול חזל המסחר בשוק המ־ניות במגמה של עליה. אבל בשלב המשתנים נחלשה המגמה כשהחלה תנועה של מימוש רווחים. המדד הכללי של שערי המניות עלה ב־0.77 אחוז. המחזור, המסתכם ב־4.7 מיליון ל״י, מתוך זה בשלב של שערים משתנים 2.3 מיליון ל״י.

בקבוצת המניות המיגנטיות. נק־שרו עיסקות גדולות במניות הבנ־קים למסכנתאות, בעיקר ב„מפ־זות" ו„אפותיקאי". גם שערי „מתח משכנתאות" התקדמו. אבל תוך מחזורים קטנים. הפעילות ב־„א.ד.ב." היתה שגרתית וגם כאן הורגשה הנטיה לרכוש. מימוש במניות „אריה" גרם לנסיבה זמנית בשער. אולם חלה שוב התחזקות בשלב של שערים משתנים.

במניות מקרקעין הביקושים בש־לב המשתנים ניצבו מניות „פרי אור" במוקד התעניינות. גם ל־„נכסים" הופיע ביקוש מאסיבי ל־מדי ושערן נשמר גם בשלב המש־תנים.

במניות התעשייתיות לא היו שי־נויים מהותיים. היה מימוש בב־ניות „מבע", „אתא", „נייר חדרה", בשרד שמניות „ארגמן" הוי יציבות עם נטיה לעליות.

בקבוצת המניות של חברות ה־השקעה היה מימוש ב„חלפון", לאחר שבאחד השלבים נקשרו עיס־קות ב־120 וב־122 נק׳. שער בליל השקעות הוסיף להשתפר בשני ה־שלבים.

ביקוש לאג״ח בפרנקים

בשערי רוב הניירות הנסחרים במסבעות אירופיים (במיוחד בפ־רנקים שוויצריים) נרשמו אתמול קרנים בלבד. האילו באג״ח הנס־חרות בדולר היו ירידות. ברוב הסדרות הנסחרות לפרד היתה עליה נוספת של 5—7 עשיריות נקודה. מרס לשתי הסדרות האחרונות של מילוות קליטה שעלו ביום א׳ בצו־רת די מוערות. המחזור היה 4.3 מיליון ל״י.

משרד החקלאות שוקל החזרת מחיר תפו״א לקדמותו

מאת א. פרזמן, כותב „דבר"

לאחר חתימת עיסקת־יצוא 12 אלף טונות תפו״א, כפי שפורסם אתמול ב„ד־בר", הודיע מנכ״ל משרד החקלאות לעניני כלכלה איתן ישראלי, כי נכח פני־יות נוספות של מדינות דרום־אמריקאיות לקניית תפוחי־אדמה, שוקל עתה משרד החקלאות להחזיר מחיר תפוחי־האדמה לקד־מותו.

נזכר, כי עודכן תפוחי־האדמה נמכרו לפרו, ארגנטינה, האיים הקנריים, במחיר 60 דולר־לטונה ואין יצוא זה עשוי להכניס הר־בה יותר ממה שמשלם היום השוק המקומי. עם זאת אפשר לומר, כי בכך הגילו בשביל המדינה כשלושת רבעי מיליון דולר ולר־לא יצוא זה היה, כנראה, הכרח להשמיד כמויות גדולות וכמויות אחרות למכור לתעשיה ב־100 ל״י לטונה.

עדה ארז — מנהל חטיבת המזון והכימיה

עדה ארז נתמנה לכנהל חטי־בת המזון והכימיה ויכנס לתפ־קידו בחודש הבא. ארז מכהן עתה כנציג המסחרי של ישראל ב־ארה״ב. הוא יקבל את תפקידו של ד״ר משה מגדלבאום, שעמד שנים בראש חטיבת המזון.

ד״ר מגדלבאום יתרכז עתה ב־מילוי תפקידו כמשנה למנכ״ל משר־רד המסחר והתעשיה וממונה על המחירים.

רום פורש מניהול חטיבת המתכת במשרד המסחר

את פרישתו הכלכלי של „דבר" מנהל חטיבת המתכת במשרד־המסחר והתעשיה יוסף רום, הר־דיע לצמרת משרדו, על כוונתו ל־פרוש מהמשרד ולעבור למשק ה־פרטי. רום ביקש לשחרדו מתפ־קידו מיד לאחר סיומה של ה־ועידה הכלכלית, אבל נענה ל־בקשת צמרת המשרד לדחות את הפרישה לכמה חודשים.

במשרד המסחר והתעשיה מצי־הים, שרום יעכב את פרישתו עד לאחר הבחירות, באם לא יימצא מועמד לניהול החטיבה. כבר הוכרז מספר מועמדים ב־משרד ובמשרדים כלכליים אחר־רים לתפקיד המתפנה, אבל טרם נפלה ההכרעה.

לזכותו של רום זוקפים את ה־התמודדות המוצאת של תעשיית המתכת בשנים האחרונות. הוא נטל חלק בדיבון הצעיריים להקמת מפעלים חדשים, ולהרחבת מפע־לים קיימים ולהשתלבות בביקוש הגובר למוצרי התעשיית המתכת הן מצד מערכת הבטחון הן ב־חו״ל.

פריקת גרעינים ע״י מנופים — לראשונה מאז הפעלת ממגורות „דגון"

מאת כתבי „דבר" בחיפה

לראשונה מאז הפעלת כמג־גרות „דגון" בנמל חיפה הח־לו אתמול לפרוק גרעינים גם באמצעות מנופים מצו־ידים בהוספים כדי להתגבר על אשיטות אניות גרעינים בנמל.

המנופים הופעלו בפריקת 20,000 טון גרעינים מאנית אמריקאית, במקביל לפריקת גרעינים מהאניה „תמנע" באמצעות משאבות ה־ממגורות. תפוקת המנופים בשתי משמרות היא 2000 טון — שליש מתפוקת הממגורות. השימוש בהם יקר יותר. אך ההוצאות אלה מתאזנות חלקית לקיצור זמן המ־תנת האניות.

חברת „דגון", לת זכיון בלעדי לפריקת גרעינים, נענתה לבקשת משרד המסחר והתעשיה הסכימה להעסיק את מיכולות הנמל כקבלן־משנה בתעריף מיוחד כמפעיל ה־מנופים. משרד המסחר והתעשיה היה מעונין בכך, כדי להקל על הלחץ שנגרם בעקבות בואן של כמה אניות גרעינים בבת אחת.

במפרץ עוגנות שתי אניות גר־עינים נוספות ומנהל „דגון" ד״ר ראובן וכטו חדיש שיסכים לי־הגריך את ההסדר עם מיכולת הנמל. אם יהיה צורך בכך, לדעתו, גרמה הצעיפות ברציף הגרעי־נים בשל ביקורה של אנית הגר־עים „מלכת אליזבט" בנמל אשר נקשרה למשך 10 ימים לרציף הגרעינים ושיתקה את הפריקה.

האניות המהלכות בקו לחיפה עם מטעני גרעינים איבדו את תורן לנמלי הגרעינים בארצות הברית, שם שוררת צפיפות בלאו הכי בעקבות משלוחי חיטה גדו־לים לברית־המועצות.

שפחי האחסנה פתוחים

בנמל חיפה גרמה אתמול אב־טלה של עשרות פועלים משום ששפחי האחסנה של הנמל סתר־מים. בעיקר על־ידי מטעני עצים. במפרץ עוגנות שלוש אניות עם מטען עצים אך אין אפשרות להכניסן לעבודה בשל המצב ב־שפחי האחסנה.

7 מיליון ל״י יושקעו ב„מנע בית שמש"

מאת כתבי הכלכלי של „דבר"

הרחבה נוספת של מפעל „בית־שמש" אושרה באחרונה ידי מינהלת מרכז השקעות. השקעה הנוספת המתבצ מיליון ל״י כדי להגדיל א־צולת והשקעה הקיימת.

המגמה של ההשקעה ה־היא, להרחיב את ייצור ה־כח לאספקת חשמל ומנוע־לת. „מנעי בית־שמש" הגי־שנה שעברה לייצור בהיקף מיליון ל״י וב־1973 יחתכ־ייצור ב־23.95 מיליון ל״י.

מונה מנכ״ל חד ל„מיכון וציוד"

מאת כתבי „דבר"

יום רו נחמנה למנכ״ל של חברת „מיכון וציוד", בת של החברה למיכון ה־המיכון בנגב לתוקף ב־1 ב־מסר ידיד מועצת המנהל־החברה יהודה גיל, בתשוו־שאלת כתבי „דבר".

רו יבוא במקומו של ל־המורש שמעון אשל, הנא־נסיון בתחום התעשייה. „מיכון וציוד" עוסקת בציו־השכרת ציוד למפעלי תעשיי.

חברת הר־החרמון בע״מ

מכרז להקמת מבנה תחנה לרכבל באתר החרמון

1. את טופסי המכרז אפשר לקבל במשרד מילוסלבסקי אדריכלים בע״מ, רח׳ הפלמ״ח 42 ביפו, כל יום בין השעות 08.00 — 15.00 תמורת תשלום בסך —150 ל״י אשר לא יחזור.
2. סיור קבלנים למקום הבניה ייתקיים ביום 20.7.73 בשעה 11.00.
3. רק קבלנים מורשים רשאים להגיש הצעותיהם.
4. את ההצעות יש להגיש במעטפה סגורה החתומה למשרד מילוסלבסקי אדריכלים בע״מ לא יאחר מיום 31.7.73 בשעה 12.00.
5. אין חברת הר־החרמון בע״מ, מתחייבת לקבל את ההצעה הנזלה ביותר או כל הצעה שהיא.

דן פרי — מנהל כללי

לוחות פרספקס

בכל הצבעים לפי מידה מבוקשת

לוחות פוליאסטיון, דיימונט ואורנמנ

טיות בכל הצבעים ובכל המידות

מבטים לפלורסנטים — מחומר אקרילי

ניפוחים וכיפופים לתאורה ולשלטים לפי שרטוט וכו׳.

לוברים לתאורה מכל המינים

י. שיפרוט, רח׳ פרץ 20, תל־אביב, טל. 612919

המועצה האזורית הגלבוע

מודיעה על

מכרז למכירת רכב

מינהבוס מיצי 7, שנת ייצור 1970 בעל מנוע דיזל.

מנדר פומיתא 1590 שנת ייצור 1971.

את המכוניות אפשר לראות במגרש החניה במועצה האזורית הגלבוע כל יום בין השעות 8.00—14.00.

את ההצעות יש להגיש במעטפה סגורה עד ליום 30.7.73 אין המועצה מתחייבת לקבל את ההצעה הגבוהה ביותר או כל הצעה שהיא.

משה בן־צבי — ראש המועצה

מחרטות

במחירים ללא תקדים

הספקה מידית עד 15.7.73

1. 400 — IMOR P ליצור וכלים 420 מ״מ חריטה 1500 מ״מ בין הנקודות 27,000.— ל״י ממוסגנו.
2. 400 — IMOR S מידות כביל 25,000.— ל״י ממוסגנו.
3. 320 IMOR PRN 800 מ״מ בין הנקודות 320 מ״מ חריטה 13,500.— ל״י ממוסגנו.
4. 480 IMOR DCR 2250 קיב׳ 1500 מ״מ בין הנקודות 480 מ״מ חריטה 10 כ״פ ומחלכים מחירים 47,000.— ל״י ממוסגנו.

— לכל המכונות יצוע מחוסם ומשחה ציוד קרוי ליגמות ואביזרים.
— שיחוק ציוד רחוק חשמלי, ARGON/CO מתוצרת AIRCO.
— מקני הנחקה הידראולים — DUPLOMATIC.
— אפשר לראות בהפעלה באולם התצוגה שלנו בקריה המלאכה, תל־אביב:

DAVID EISEN MACHINERY LTD.

דוד איזן מכונות בע״מ

ת.ד. 35013, טלפון 03/825345

המועצה המקומית אום אל פחם

מכרז מס׳ 3/73/74

המועצה המקומית מודיעה בזה על מכרז לתאורת רחובות הכפר והצורך בקבלת הצעות להתקנת 600 פנסים ולוחות האוטומטיות להפעלתם.

על המעוניינים להתקשר עם המועצה המקומית בשעות העבודה הרגילות החל מ־9.7.73 — ועד 18.7.73.

קבלת ההצעות והתוכניות תמורת 50 לירות. ההצעות תוחייבה במעטפות סגורות בצרוף ערבות בנקאית בסך 10% מערך ההצעה. את ההצעות יש להגיש עד 18.7.73. שעה 12.00.

המועצה לא מתחייבת לקבל את ההצעה הזולה ביותר או כל הצעה שהיא.

אחמד גיבר גברין — ראש המועצה

שערי מטבע חוץ בין־בנקאיים באירופה

יום ב׳ 9.7

מסירה מיידית

2.5550/60	דולר ארה״ב	ל״ז לירה שטרלינג
2.31 1/2־32 1/2	מרקים גרמניים	ל״ז דולר ארה״ב
2.74 1/2־77	פרנקים שוויצריים	"
3.96־4.01	פרנקים צרפתיים	"
579/581	לירות איטלקיות	"
34.75־35.00	פרנקים בלגיים	"
2.54 1/2־56	פלורינים הולנדיים	"
253/253	יינים יפניים	"

מסירה מאוחרת

	ליישב	מרווח	פרמיה
חודש	2.5480/2.5495	2.3070/2.3190	2.7280/2.7550
3 חודשים	2.5385/2.5405	2.2930/2.3050	2.7005/2.7275
6 חודשים	2.5245/2.5265	2.2780/2.2910	2.715/2.7005
12 חודשים	2.4895/2.4970	2.2590/2.2750	2.6270/2.6570

בנקים מסחריים וחברות לאחזקות בנקאיות

שם הנייר		השער ב־
או.ה.ה. ש	343	+5.0
או. ה. ה. מ	346	+9.0
אי די בי בכ׳	273	—
אי די בי	224	+0.5
אי די בי ב׳	260	+1.0
אגוד	314	—
אי״ר ברשנה מב׳	315	—
אי״ר ברשנה ש	312	—
אי״ר ברשנה מ	318	—
דיסקונט	1061	+1.0
דיסקונט א	665	+10.0
המזרחי ש	165	—1.0
המזרחי מ	166	—1.0
המערבי מב׳	342	+1.0
המערבי ש	328	+2.0
המערבי מ	330	+2.0
בליל	303.5	+6.0
בליל — 60% דיב׳	299.5	+5.0
בנקים למשכנתאות		
אפותיקאי ש	228.5	+2.5
אפותיקאי מ	232	+3.5
כרמל מ	154.5	—1.0
משכנת׳ בבנין	239	—
פת׳ משכנת׳ ש	262	+5.0
פת׳ משכנת׳ מ	266	+6.0
שכון בכ׳	183	+1.0
שכון ב׳	215	+4.0
שפחות מב׳	260	—
שפחות	258	+5.0
מוסדות מימון עצמיים		
שלטון	119	—
אוצר להצעה	233	+1.0
חקלאות	86.5	+1.0
פת׳ תעשיה מב׳	75	—
ביטוח		
אריה	740	—12.0
חסנה	260	+2.0
סהר	235	+5.0
צור	153	+1.0
מסחר ושירותים		
בית הרכב	70	+0.5
דלק ש	211.5	+1.5
דלק מ	223	+3.0
קרור 1	441	—
קרור 10	417	—
חשמל	62	—1.0
מסחרת	219	+5.0
בקרקעין, ביצוי והדרים		
אזורים	220	+1.0
אפריקה 1	344	—2.0
אפריקה 10	297	—
הכשר הישוב ש	209	—2.0
הכשר הישוב מ	210	—2.5
סריב ש	141.5	+3.5
סריב מ	155	—
סריב ב׳	132	—
נכסים	256.5	+2.5
ישרס	183	—1.5
מגדלין	185	+5.0
מפעלי הדר	101	+2.0
משקיעים	127.5	—
נאות אביב	84	—0.5
פרי אור	203	+11.0
רסקו מב׳	108	—
רסקו	85	—1.0
ישפרו	121	—
תעשיה		
אליאנס	460	+9.0
אלקו 1	114	+2.0
אלקו 2.5	105	+2.0
אלקטרה 1	274	—
אלקטרה 5	270	—4.0
ארגמן מב׳	379	—
ארגמן מ	380	+5.5
ארגמן — 30% דיב׳	372	+4.0
אתא ב׳	143	—1.5
אתא ג׳	142	—1.0
אתא משנה	138	+2.0
דובק	450	+3.0
כבלים	206	+1.0
מבע ש	1045	—55.0
מבע מ	1130	+15.0
כימיקלים	50	—1.0
לי אפשטיין	75	+2.5
מולר	242	—
מניבה ש	118	—
מניבה מ	122.5	+1.5
מניבה 10	122	—
ניר חדרה	326	+1.0
עסים	262	+3.0
נחושתן	399	+4.0
ערד	119.5	—
שמן	148.5	+1.5
תעל	304	+2.0
חברות להשקעה ולאחזקות		
אלבר ש	102.5	—1.0
אלבר מ	107.5	+2.5
אלרן ש	226	—1.0
אלרן מ	239	+6.0
אמיר	59.5	—
מרכזיה	238	+13.0
מרגלים השק׳	277	+1.0
מז	118	+0.5
חלפון 1	190	+13.0
חלפון ש	113	—0.5
חלפון מ	117.5	—1.5
ירדן	78.5	—
אמפא	144	+4.0
דיסק׳ הנק׳ ש	267.5	+0.5
דיסק׳ הנק׳ מ	270	+0.5
מזרחי הנק׳	114	—1.5
בליל הנק׳	226	+5.0
פרון	118	+0.5
חסונה	115	—
יצוא השק׳	75	—
כור	167.5	—1.5
כלל הנק׳	216	+1.5
כלל העזיות	209.5	+1.5
עזי הנק׳	182	+1.5
מבה	65	+2.0
מניות הנפחיות במטבע חוץ		
אוניקו רב׳ א׳ מ	88	+0.5
אוניקו בב׳ מ	95	—
אדגים	117	—4.0
נפמא	56	+1.0
לפידות ש	122.5	+1.5
לפידות מ	140	—
אג״ח ניתנות להמרה במניות		
שטרי־הון בליל	144	+1.0
שטרי־הון בליל — 3	112	+2.0
פת׳ משכנת׳ אג״ח	119	+5.0
הכש׳ הישוב אג״ח	100	+2.0
אלקטרה אג״ח	186.5	+6.0
אתא אג״ח	103.5	+1.5
דיסק׳ הנק׳ אג״ח	122.5	+1.0
מזרחי הנק׳ אג״ח	101	+1.0
אי די בי	975	+1.0
ישפרו	910	—
6½% מדרגה פיתוח		
ר״ב	120.4	+0.2
ר״ג	119.2	+0.2
ר״ד	119.7	—
ר״ו	116.6	+0.1
ר״ח	116.3	+0.6
ר״ט	116.5	+0.3
ר״י	115.4	+0.4
ר״יא	114.5	+0.2
ר״יב	114.3	—0.2
ר״יג	112.7	+0.2
ר״יד	112.8	—
ר״טו	113.8	+0.1
ר״יא	113.7	—
ר״יג	113.7	+0.7
ר״יה	118.4	—
ר״יז	116.3	—
ר״יט	116.1	—
ר״כ	115.5	—
ר״כד	115.2	+0.2
ר״כז	114.7	—
ב״א	114.6	—
ב״ב	112.8	—
ב״ג	113	—
ב״ד	108.4	—1.2
מפעל הפיס (ג)	158	—
מפעל הפיס (ד)		הפסקת מסחר
מדרגה קליטה		
	שער	שינוי
1961	196.5	—
1961	186.9	—
1961	178.4	+0.5
1961	166.5	—
1962	183	—
1962	174	—
1962	163.4	—
1962	153	—
1963	271	+0.7
1963	251.8	+1.0
1964	245.7	+1.0
1964	222.1	—
1965	223.2	+0.4
1965	202.5	+1.0
1966	181.7	+0.2
1966	182	—0.2
1967	175.3	—1.5
1967	169.4	—2.0
מדרגה במחזור 1968		
א	99.5	—
ב	97.9	—
ג	98	+0.6
ד	191.1	+0.3
ה	189.7	+0.7
ו	187.5	+1.3
ז	183.9	+0.4
ח	182.7	+1.2
ט	177.4	—
י	181.5	—
י״א	185	+0.7
י״ב	183.2	+1.0
י״ג	181.6	+1.1
י״ד	177.6	+2.0
מדרגה במחזור 1969		
א	179.5	—0.5
ב	176.9	+2.2
ג	175.6	+0.5
ד	175.5	+0.2
ה	173	+0.4
ו	172.5	+1.5
ז	171.9	+0.9
ח	174.1	+0.4
ט	174.1	+2.1
י	171.8	+0.8
י״א	171.5	+2.0
י״ב	172	+4.1
י״ג	168	+0.4
י״א	173.1	—
י״ב	173.4	+0.4
י״ג	168.6	+0.4
י״ד	167.1	+1.5
י״ה	168.3	+1.8

רשימה שניה

אנו הח״מ תומכים בעיקרי ה„הצעה למצע תנועת העבודה הישראלית" של ח.כ. אריה אליאב וקוראים לחברי מפלגת העבודה, המערך ולאוהדים להצטרף אלינו ולהביע זאת ע״י חתימה על התלוש המ״ב ולשלחו לת.ד. 30061 תל־אביב.

אגרס אליהו		תל־אביב
אהרנה שמואל		קרית שמונה
אוקשן יצחק		ירושלים
אזון יעקב	חבר מרכז העבודה	אשקלון
אהוני עידו		קבוץ יטבתה
אלנתן עזי		קבוץ גשר
בוזגלו שמעון	חבר מרכז העבודה	דימונה
בטם רזי		ירושלים
ביתן דן		ירושלים
בכורי שלמה		תל־אביב
בלומנטל נפתלי	חבר מרכז העבודה	תל־אביב
בן־חורין אבשלום		קבוץ העונן
בן־כנען ציון		דימונה
גבע אהרון		ירושלים
גבעול יוסף		תל־אביב
גוטפריד גריר		קבוץ אור־הגר
גוטקובסקי אברהם		מושב כפר־חס
גורטמן ישראל		יהוד
דותן גלעד		חיפה
ונה יעקב	חבר מרכז העבודה	תל־אביב
זילכה אברהם		ירושלים
זמיר אברהם		תל־אביב
זמירין דן		קבוץ כינרת
זקצר צבי		קבוץ אשדות־יעקב איחוד
חדד מרשאל		צפת
טימן חיים		באר־שבע
יהושע אברהם ב.		חיפה
יהושפט שושנה		ירושלים
יוספיאן רחל		תל־אביב
יעקובסון דן		הרצליה
יעקובסון שלה		רמת השרון
ליפסון שניאור		רחובות
מירון אברהם		כפר הנוער גלים חיפה
מישאלי דב		מושב כפר בילו
מכורש דוד		חולון
מנור גיורא		קבוץ משמר העמק
ניומן ישראל		גבעתיים
סראדי חיים		רמת גן
סומך ששון		תל־אביב
סופר חנה		פתח תקוה
פימון אריה		כפר הנוער בן שמן
עופרי פנחס		כפר סבא
עזון אלי		דימונה
עילם יגאל		תל־אביב
קמיר מיכה	חבר מרכז העבודה	אשקלון
קדר ישראל	חבר מרכז העבודה	חיפה
פוקס יוסף (ג׳ו)		תל־אביב
פורת יהודית	חבר מרכז העבודה	טבריה
פרי אמנון		קבוץ נהר־אור
פרס יוחנן		רמת השרון
צחי יוהדית		ירושלים
צחייק עובדיה		הרצליה
קאופמן אדי		ירושלים
קורן דני	חבר מרכז העבודה	תל־אביב
קפרא פנחס	חבר מרכז העבודה	שערים — רחובות
ראוזיר גבי		מושב בן־שמן
רוגאי אלישע		תל־אביב
רוכין דן		קיבוץ בית־זרע
רובנר אברהם		בת־ים
רוזנברג מייק		קבוץ מעלה החמישה
רומני מורים		ירושלים
ריבלין מנחם		תל־אביב
שימסן חנרי		ירושלים
שמיר נחום		בית שמש
שמש יחזקאל		ירושלים
שפריל אורי		תל־אביב
שקולניק יעקב		בני ברק

אל: ת.ד. 30061 תל־אביב

אני הח״מ תומך / כת בעיקרי ה„הצעה למצע תנועת העבודה הישראלית" של ח.כ. אריה אליאב:

שם _____

כתובת _____

יוני הארגון האסיאני העלה אחרון תכנית למלחמה באבטלה

בנון מבקשת להצטרף לארגון

...ים המשעשים של מזר-
האזור האסיאני של
...ציהל האינדוס המס-
התפשטיים, החלו את-
שכתו של מזכיל ה-
...ות י. בן-אהרון.

האזור האסיאני פ. פ.
...ן, הודיע, כי מלבד יש-
...ראל גם תורכיה לאזור
וגם לבנון מבקשת ל-
...אליו. הוא ציין, כי הנ-
לבנון תרוויח את הבסיס
להידברות בין ישראל
...ערב. נראנאין הביע תק-
...ו באמצעות סניף האזור
...ישגו השלום והתבנה
ושגו באמצעות המגעים
...ם.

...כן נגדף התקנון בעניין זכותן
של תורכיה וישראל להצטרף ל-
אזור האסיאני נוכח היותן קשר-
רות בשוק האירופי המשותף. ד-
הסתבר, כי אין בתקנון מניעה
להצטרפות.

עד לבחירות המזרחיות מעמד של משקיף

תורכיה, כי לדעת הצטרפותה של
ישראל לסניף האסיאני שהנה ה-
תקנון כדי לאפשר לצרפה לי-
שול. חלק מעיל במזרחות הארגון.
הואיל המזרחות הם בבחירים הזה-
לם, כי עד הבחירות הבאות יסו-
מנו אליהם בציבי ישראל כמש-
קיפים. בדב ישראל בזמן סיון
השתתף ביוני מזכירות הארגון.
להלן דנה המזכירות במלחמה
באבטלה ושמעה מפי מזכ"ל ה-
מתמדרות תכנית מפרטת בעניין
זה.

עקיבא אייגר, מנהל המכון ה-
אפרו-אסיאני, הציע, שיוקם גוף
מתאם בין כל מזרחות החינוך ו-
המחקר של האזור האסיאני כדי
למנוע כפילויות ולפעול במלוא
היעילות.

רוב הנכבדים הדרוזים החרימו הביקור אצל כמאל קנג'

מאת יואל דר פופר „דבר"

רוב הנכבדים ומהני הדת הד-
רוזיים החרימו את המשלחת,
שיצאה אתמול לכפר מג'דל
שמס בראש הגולן, כדי לברך
את השייך כמאל קנג' שנידון
בזמנו ל-23 שנות מאסר בעוון
ריגול לטובת סוריה אך ניתן
בחודש שעבר במסגרת חילופי
שבויים בין ישראל לסוריה.

המשלחת כללה כמה כהני דת
כבלים. בית באן ידקה בראשותו
של השייך אמין טריף, המנהיג
הרוחני של העדה. שייך טריף אבר,
כי הוא עורך ביקור נימוסין אצל
כמאל קנג' בהתאם למסורת הד-
רוזית. הביקור אינו מצביע על הד-
דות עם סעלו של האיש.

אישים דרוזים חשיבים נמנעו
מלהצטרף למשלחת מן הסתם הד-
בר שלא כהלכה. הם אכדו כי יציי-
את המשלחת הוא פעולה שלא בד-
מנה והיא משאירה טעם מר בפה
משום שמדובר באדם שאילו הצ-
ליח בביקורו היה גורם נזק למע-
רכת היחסים בין הדרוזים לבין
הדרוזים.

סתרנו מציר כי השייך אמין
טריף ואחרים מבין אלה שתמכו
בנסיעת המשלחת הגיעו במצב
לא נוח. רבים מבני העדה הדרו-
זית, ולא רק הדרוזית, ביקרו אצל
השייך כמאל קנג' לאחר שחרורו.
אילו היה השייך טריף נמנע
מלערוך ביקור, היה הדבר גורם
לפרדשים לא נכונים ואולי אף
לשיבוש היחסים בין חלק מבני
משפחת אבו סאלה, אותה המשפחה
הדרוזית הסכסוכית, לבין המנ-
היגות הדרוזית בארץ.

תוצאות הניסוי לגדל דגים בבריכות באדמת הכבול – מעודדות

מאת כופר „דבר" בגליל

תוצאות הניסוי לגדל דגים
בבריכות באדמת הכבול החברי
בשמה. מיצות ההולה לשעבר
מעודדות ומבטיחות המשכן. דבר
זה נכתבר מן הסיכום שנערך
אתמול בארבע בריכות נסיון
על שמה של ארבעה דגים מהן
גידלו דגים מסוגים מיוחדים קר-
פיון ואמנון.

הנסיון נערך בהתאם לתכנית
להחיק מתוות למים חלק מאדמת
הכבול המוכן במגמה לכבד היצוב
רות חנקות הזרמות לכנרת דרך
הירדן ומהזמות את האגם. לצורך
הנסיון נחפרו ארבע בריכות. כי
תיים עמוקות ורחבות שטחות יד
הר. הבריכות הצמוקות נתמלאו
מי תהום של הכבול ללא תוספת
מים ממקורות אחרים. לבריכות
השמחות הזרמה תוספת מים מי-
הירדן. בנסיון שנערך בשתי בריכ-
ות (עבוקה ורחבה) לא ניתנה
תוספת מזון. ראילו בשתי
הבריכות הנותרות קיבלו הדגים
תוספת מזון במקובל בבריכות סח-
חריות בעמק הזלה. לכוח בריכה
נוסף לא הוכנסה תוספת של דשן
כימי. כמקובל.

בתים תקופת גידול של חדשים
והצי מתקבלו ומצאות בריחות את
הדגת בשטח הנסמוחות הדגים ר-
משקלם. לאור תוצאות חיובות
אלה החליטו המוכחים לגדל בעונה
הבאה בבריכות נסיון מינים אחרים
של דגים כגון כסיף וקרפיון הנשב
שהובא לישראל מהבזרח הרחוק.

המחקר הנסיוני בוצע במרכז
מינהלת הכנרת ובשיתוף מומחה
של החברה לחקר הדיג חברת
מקורות. מטרת המחקר היא לבצוא
דרכים למניעת ומצוחות הנקות ב-
שטח הכבול על ידי הצמחת במים
משום שהכבול. המשתרע על שטח
של 3000 דונם. מהווה מזרם אקר-
לבי.

בעלי האניות הגרמניות שפוקדות את נמלי ישראל שינו עמדתם

הודיעו שיעסיקו ימאים בהתאם לחוזה של הארגון הבין־לאומי

מאת מוסר „דבר" בחיפה

בעלי אניות גרמניות הי-
פוקדות את נמלי הארץ הו-
ודיעו לאיגוד קציני הים על
נכונותם להעסיק את הימאי
אים שבאניותיהם בהתאם
לחוזה המינימום של הארגון
הבין-לאומי של עובדי הי-
הובלה.

השינוי בעמדת בעלי אניות אלה
בא בעקבות הלחץ של הארגון
הישראלי, אשר פעל על פי בקי-
שתם של הארגון הבין-לאומי ושל
איגוד ימאים גרמני, ואשר הודיע
שלא ייתנו שירותי נמלים בארץ
לאניה בה מועסקים יורדי-ים ב-
תנאים שמתחת לסטנדרט הגדרש.
הארגון הישראלי איים לפני כמה
ימים לעכב הפלגתה מחיפה של
האניה הגרמנית „דנצר" וחזר
על איומו אתמול, בעקרה של
האניה „לצבורג". האיום הוסר
לאחר קבלת ההודעה מגרמניה.

איגוד חברות הירוגים שיבר
אתמול מבריקים לשל התחבורה
ולחיצרת העבודה של הכנסת ר-
תבע לעכב הצעת חוק הספנות
לקריאה שניה ושלישית בכנסת.
הדרדנים שרצים שלהצעת החוק
הנכסי שינויים שלא יכולו לקב-
לם הם תובעים שהות לעיון מע-
מיק בהצעת הח"ק. במבוק צויין
שארגונים לתביעה עלולה לגר-
רום לכשבים חמורים בני ה-
מחר.

חוק הספנות נמצא בהכנה זה
כמה שנים ובעבר תמכו בהצעת
החוק כל יורדי-ים הישראלים.

מאסר על נהיגה בתקופת פסילה

תרשב צור שלום, שנפסל מ-
לנהוג במשך שלוש שנים, נידון
אתמול בבית משפט השלום ב-
נצרת ל-8 חדשי מאסר בפועל,
4 חדשים על תנאי, שלילת רש-
יון לתקופה של 6 שנים ו-1000
לירות קנס, לאחר שנתגלה לפי
רשיון חדש, שהוצא במרמה ב-
משרד הרישוי באשקלון, ובשל
הוצאה שגרם בתקופת הזמנו ב-
פסילה.

הנאשם סנדר שטיינברג נתפס
שנה שהתנגש במכונית שבאה
ממולו. (ע)

ל מציע רציפות פנסיה גם בדי הרשויות המקומיות

...ות ההסכם לרציפות
פנסיה, שנחתם בין
...לממשלה מוניציפאלי ב-
...ות לבין משרד-האו-
...ר ביטוח שירות המדינה,
...ר המרכז המ"מ מזכ"ל
...ירות, ירוחם משל, ל-
...מרכז השלטון המקומי.
...ישום ההסכם גם
...עובדים ברשויות-המו-
...ן (עיריות ומועצות-
...ות).

החבר פנחס איילון, חייב
...משל בבדון הנדיע, כי
הבא יקיים דיון בנושא

ויבקש האפשרויות להחלת הסכם
הרציפות על כלל עובדי-הרשויות
בארץ.

משל קבע ועדה מיוחדת, בהר-
כב: ע. אבל, עוה"ד יהודים נחר-
מן, נציג הסתדרות הפקידים, יחד
עם הרכז לענייני עבודה במרכז
השלטון המקומי בדגמן לב. ראנני
נציגים נוספים של מרכז השלטון
המקומי, ושמתפקידה לבצע ולהוכיח
את הסכם הרציפות לחתימת מוס-
מכה.

יצוין, שעם חתימת ההסכם ה-
גיל יוקל מעבר עובדים הקשורים
בקרנות פנסיה תקציבית של ה-
רשויות לקרנות הפנסיה (המצב-
רת) ההסתדרותית, ולהיפך, תוך
שמירת מלוא הזכויות.

ק"מ קוי ביוב יונחו ...נה בירושלים

...ק"מ קוי ביוב, בהשקעה
...מיליון ל"י, יונחו על ידי
...מהנדס עיריית ירושלים
...התקציב 74—73. הוקף
...ו אלו הוה להיקף הרשי-
...הנחו בחלק המזרחי של
...ם כ"6 השנים שעברו
...יחוד העיר.

...ם פרא מנהל אגף הביוב
...ז מהנדס העיר, מסר, כי
...ושלמו רשתות הביוב באגן
...רבעון. בראוי גדו. באיזור
...מערבי, באל מלוזה, ראס
...אל-אשייך, בית חניינא
...ן יותקן ביב נאסף בא-

...יושקעו 2 מיליון ל"י במצ-
...ביב ומיקום במערב העיר.
...הסכום יוקצה להנחת קוי
...לבתים חדשים ולהחלפת
...תברואיים.

...לי מלאכה מוחים אי־אישור ניכוי 16 ממס לפנסיה

...סופרו הבלבלי של „דבר"

...ר התאחדות בעלי-מלאכה,
...מרגש ופנחס שורץ, הנדי-
...ני שר-האוצר פנחס ספיר,
...עדת הכספים של הכנסת
...ישרה מתן האפשרות לעצ-
...ובביקור לבעלי-מלאכה, ל-
...ממס הכנסה את ה"16 אחוז
...מפרישים לקרן פנסיה. הם
...ם, שהממונה על הכנסות
...ר משה גורדרר, הבטיח
...ות שהתגיין יוסדר באורח
...ד בחודש יוני.

...ר התאחדות מזהירים, ש-
...תן האישור לניכוי ממס לא
...להמשיך בהתחבטות בעלי-
...לקרן הפנסיה שהוקמה
...ק למלאכה הוף יראלצו ל-
...את הכספים לכאות חברים
...הצטרפו. אם לא יוסדר ה-
...בסרוב הנוכחי של הכנסת,
...בכך ציבור בעלי המלאכה
...הבטחה מצד הממשלה.

...ל התאחדות בעלי המלאכה
...ורק, מסר אתמול, שיריר
...הכספים של הכנסת חודיב
...קרגמן, הודיע לו, ש-
...הבדרך יאושר עוד ב-
...הנוכחי של הכנסת.

בפסטיבל החסידות

קול: צפת תהיה עיר פסטיבלים כמו אדינבורו

מאת י. עשני
מופר „דבר" בצפת

הפסטיבל לחסידות, למסורת ר-
אומנות יהודית, הנערך מטעם רש-
ות הקיים והתיירות שליד עיריית
צפת, משרד התיירות והתאחדות
בתי-המלון, נפתח אתמול בקונצרט
„לילי" בצפת.

בטקס הפתיחה אמר שר הת-
יירות מ. קול, כי מטרת יומתו
לערוך פסטיבלים בצפת היא, ל-
העלות את צפת על מפת הפס-
טיבלים העולמית, כמו הפסטיב-
לים של ולצברג ואדינבורה. צפת,
אמר השר, מתאימה מכל הבחינות
שבה תשמע מוסיקה של חסידות
החכל ייעשה שהיא תהיה עיר
קיים ונופש ומלאה אורחים בכל
חודש השנה. כן סיפר השר, כי
כבר גויסו שניים חצי מיליון
לוקמת אולם קונצרטים וכב-
סים בצפת. האולם ייבנה תוך
שנתיים הפסטיבל של שנת 1975
ייערך בו. השר הצביע גם מדל-
יון כ"ח למדינת-ישראל לש. הרוש.
ירד ועדה הקיים התיירות בצפת.
על שקידתו בפיתוח ענף הקיים.

כל הנערים יוכנסו למעגל יום לימודים ב־5 השנים הבאות

מאת מופר „דבר" בירושלים

תוך 4—5 שנים לא יימצא
נער או נערה שלא יוכנס למעגל
יום-לימודים בשבוע — הודיע
אתמול שר העבודה יוסף אלמוגי,
בטקס הנחת אבן-פינה למרכז חי-
נוכי מקצועי לנוער-דתי-עובד ב-
ירושלים.

אלמוגי סיפר, שבישראל יש כ-
20 אלף צעירים בגילים 15—18
שאינם עובדים ואינם לומדים.
כ-60 אלף צעירים באותם גילים
לא סיימו לימודיהם.

בית נוער מרכזי ע"ש מ. רהפורט נחנך בחדרה

מאת מופר „דבר"

בית נוער מרכזי בחדרה מס-
צוינת של הנוער העובד בחדרה,
שנמסר בבנין סניף בנק הפועלים
לשעבר ברחוב רוטשילד, נחנך
ביום א'. בית הנוער ישא את
שמו של מאיר רוטשורט ז"ל. מי
שהיה חבר הנוער הפועל של ה-
הדרה. חבר ההנהלת מחלקת ה-
אדמן וכיהן שנים רבות כמזכיר
מועצת פועלי חדרה ומזכיר מח-
לקת המשבחה. בטקס נכחו בני
המשפחה, ידידי המנוח, נציגי מר-
מדות המתדרות מרכזיים ומקומיים.

את חלום מעל השלט הטידה
רעייתו. את דמותו ומעלו בחדרה
בשטח הקמת שכוני עובדים הצי-
גוד המקצועי, נוער ופעילות חבר-
תית ומעלגתית במשך שנים רבות
העלו ברבריהם י. אשתר. א.
נוביק. א. אביאל. י. גרצוני.
ש. מולר ז. רוגיק.

הדחה רביעית במועצת ג'ת

מאת מופר „דבר" בחדרה

ראש המועצה המקומית כפר
ג'ת במשולש הצפוני, שריף גרג.
הודה אתמול מתפקידו ביעיבה
מיוחדת שמונה בהתאם לוועדת
הממונה על מחוז חיפה ד"ר
נ. אילוני. זוהי ההדחה הרביעית
מאז הבחירות האחרונות למועצה
המקומית ב-1969.

חמישה מבין תשעה חברי ה-
מועצה הצביעו נגדו. ארבעת חבר-
ר הקואליציה הקודמת שתמכו
בראש המועצה המדחה נמנדר. ב-
אותה ישיבה נבחר עבדול ראזק
ערו לראש המועצה.

אסיפת אגוד המפרסמים תתקיים ביום ה'

ואסיפה כללית שנתית של איגוד
המפרסמים בישראל תתקיים ביום
ה' השבוע ב„שרתון". החלק הרא-
שון של האסיפה יוקדש בעיקר
לדיונים על נושא „הפרסומת המס-
חרית במשק אינפלציוני", ולבחירת
רשויות האיגוד — ההנהלה וה-
מועצה.

החלק השני של האסיפה, כן
ישא את דבריו ארזה-הכבוד של
האיגוד שר התוון אבא אבן.
יוקדש למדיניות ההסברה של יש-
ראל. לחלק זה הזמנו שדכי ו-
מנהלי עתונים ואגודות פרסומת
אחרים. אנשי מדע ומחקר וראשי
המארגדים הפועלים בענף הפרסום.

בשוק הפירות והירקות

ענבריות 30—85; מלפפונים
רגילים 75—120; גזר 30—70;
סלק 30—40; כרוב 25—60; קי-
שואים 85—160; שעועית בולגי-
רית 170; שעועית ירוקה 120—
150; שעועית אדומה 100—175;
צנון 70—90; צנונית 50—70;
תרד 80—160; חצילים 30—80;
פלפל בהיר 60—115; פלפל כהה
50—80; גמבה 150—220; בצל
ירוק 50—100; בצל יבש 25—40;
שום יבש מקומי 200—400;
חמציא סתויים 33—34; תירס
50—90; דלעת 80—100; במיה
100—240; קולורבי 40—50; מלו-
נים 100—200; אבטיחים 30—70.
תפוחים:
גרנד אלכסנדר 70—100; דלי-
שס רגיל 250—320; עצה 140—
360.
אגסים:
סמרנה 80—230; קומצה 80—
230.
שזיפים: סנטה רוזה 150—280;
אוגדן 100—140; סצומה 100—
280; רדרוזה 100—250; מריפו-
זה 140—350; ויקטון 100—200;
לרוזה 120—320.
ענבים:
מרלט 120—200; מלכת הכר-
מים 100—150; אלמנים 120—
140; מושקט המבורגי 150—340;
כנרת 230—260; תמר 180—230;
קרדינל 120—170.
פירות שונים:
בננות 300—500; אפרסקים 90
—350.
הדרים:
ליטונים 95—125; אלנסיה 65;
אשכוליות 75.

...ל להאוזרה

משרד הפנים

במלאות שלוש שנים לפטירתו של שר הפנים המנוח,

ח. מ. שפירא ז"ל

תתקיים עלייה לקברו שבהר-הזיתים,
ביום חמישי י"ב בתמוז תשל"ג (12.7.73) בשעה 10.00
לפני הצהריים.

הסעה מיוחדת לקהל תצא מרחבת משרד הפנים, הקריה, ומבנין „בית מאיר" רח' המלך גאורג' ירושלים

במלאות 5 שנים לנפול בגנו ואחינו היקר

רב"ט **בעז פרידמן ז"ל**

נעלה לקברו ונתיחד עם זכרו
ביום ד' י"א בתמוז (11.7.73) בשעה 5 אחה"צ
בבית הקברות הצבאי, חיפה

המשפחה

ביום השנה השלישית לפטירת יקירנו

יחזקאל כהן ז"ל

תתקיים אזכרה על קבר בית הקלמין בקרית שאול
מחר יום רביעי י"א תמוז תשל"ג (11.7.73) בשעה 5 אחה"צ
נפגשים ליד השער
אשתו צפורה, בתו, חתנו וכדיון

הרשויות המקומיות בישראל

אבלות על מותו של שר החינוך התרבות לשעבר,
החוקר והמחנך

פרופ' **בן־ציון דינור ז"ל**

ומביעות את תנחומיהן למשפחה

פ. אילון
יו"ר מרכז השלטון המקומי בישראל

האגוד העולמי למדעי היהדות

אבל על פטירתו של

הפרופסור **בן ציון דינור**

נשיא הכבוד של האיגוד ומייסדו

החוג להסטוריה של עם ישראל באוניברסיטה העברית

מתאבל על פטירתו של
זקן ההיסטוריונים ואחד מגדולי המורים

הפרופ' **בן ציון דינור ז"ל**

למר יעקב רכס

אנו באבלך הכבד
במות רעייתך

טובה ז"ל

המכונות היחודית לארץ ישראל
המחלקה לעבודה וקיימה

אנו אבלים על מותו של חברנו

לוין סטניסלב ז"ל

ומשתתפים בצער המשפחה

ארגון המהנדסים והטכנאים
עובדי סולל בונה ת"א
ועד מחוז הדרום

הנני אבלים על פטירתו של

סטניסלב לוין ז"ל

מעובדיו הבכירים של אגף כלכלה ותקציבים
במרכז הקונצרן

ומשתתפים בצער המשפחה

בית סולל בונה

ליעקב פניני היקר

אתך באבלך בהלקח ממך

אמך ז"ל

אריזות ישראליות בע"מ
ההנהלה והעובדים

הנחות בארנונה למשפחות מרובות ילדים בחיפה

מאת פופר „דבר" בחיפה

ועדה מיוחדת בראשותו של
ראש העיר י. צייזל החליטה
להעניק למשפחות מרובות ילדים
בחיפה הנחות ניכרות בשיעורי
התשלום של ארנונה כללית ואג-
רות שונות.

משפחה בת 4 ילדים תשוחרר
מתשלום ארנונה בעד חדר אחד.
משפחה בת 5—7 ילדים תשוחרר
מתשלום ארנונה בעד שני חדרים
ומשפחות גדולות יותר ישוחררו
להלוטין מתשלום הארנונה.

התלטת הועדה המיוחדת היא
במסגרת המערכה שיזם חבר מו-
עצת העיריה בחיפה י. דגינו
לטובת משפחות מרובות ילדים.

אחדים מתושבי הרובע היהו-
די שבעיר העתיקה סיפרו על הת-
מרמרות בקרב מאות תושבי הרו-
בע, בשל סגירת התעבורה לרגל
חפירת בנו של מבצ"ל משרד ראש
הממשלה, מרכזי גוית, שבערבה
באחד מבתי הכנסת הספרדים ה-
משוקמים שברובע.

לחברנו וידידנו היקר

דב גולדברג ומשפחתו

אתכם באבלכם הכבד
במות הרעיה ואם המשפחה

בתיה ז"ל

מזכירות: כץ-ארי, בר-אדון, מסטיבר, עיבר
פרידזכיק, צקרניק והיכבר

אנו משתתפים באבלו של החבר

שמואל גרביה

מנהל קופת חולים מחוז תל-אביב

במות אחותו

יוספה ז"ל

הנהלת קופת חולים מחוז חיפה

לאברהם שלח
ובני ביתו

המומים מן האסון הכבד
אתכם באבל

מועצת אזורית המעלים. האזוריים
בקעת בית שאן בקעת בית שאן

ההנהלה הציונית

אבלה על פטירתו של

פרופ' **בן־ציון דינור**

היסטוריון הנוגה דעות של התנועה הציונית

המכון למדעי היהדות
החוג להיסטוריה של עם ישראל
מוריו ותלמידיו

אבלים על פטירתו של

הפרופ' **בן־ציון דינור ז"ל**

הנהלת קופת חולים מחוז חיפה

יד ושם,
רשות הזכרון לשואה ולגבורה

על מות

פרופ' **בן־ציון דינור ז"ל**

אבלים

ההנהלה, המועצה, וצבור העובדים

אבלים אנו על פטירתו של

הפרופ' **בן־ציון דינור ז"ל**

מורנו ומנהלנו במשך דור
הוגה ויוצר בשדות התחינוך

ומשתתפים בצער המשפחה

בית המדרש למורים העברי הממלכתי
ע"ש דוד ילין
והאגודה למען בית המדרש למורים

אמא יקרה, החופש בא!

אינך רוצה שילדך יתרוצץ ברחובות בשעות החום הקשות.

אינך רוצה לשמוע שוב ושוב: אמא, משעמם לי.

את רוצה להעניק לו פעילות מעניינת ומחנכת,

את רוצה לחתום בשבילו על **"דבר־לילדים"**

החותם ומשלם לשנה מראש מקבל את „דבר לילדים" מעתה ועד סוף השנה הבאה ונוסף לזה את ספר הפרס תשל"ד
„ישראל - 25 שנות מעש".

חמוסיף 20 ל"י יקבל גלובוס פיזי־מדיני מואר
(מחירות בחנות 42 ל"י).

דבר
בעריכת אהרן להב

היום במכביה

● שחיה — „גלי גילי", רי״ב: 09.00: מוקדמות 100 מ׳ חופשי, 200 מ׳ חזה ו־200 מ׳ גב נשים; 100 מ׳ חופשי ו־200 מ׳ חזה גב־ריה. 15.30: טקס הפתיחה ומשחו חגמר מכל הקבוצות שנקרבו ב־מוקר וכן 4X200 מ׳ חופשי גברים.

● כדורסל — ירי־אליהו: 09.00: גרמניה — ברזיל (בית א׳); 10.45: יוון — אוסטרליה (בית ב׳); 18.30 ארה״ב — קנדה (בית ב׳); טקס הפתיחה וב־21.00: ישראל — ארגנטינה (בית א׳).

● כדורגל — ב־16.30, מגרש מכבי חדרה: ישראל — אנגליה (בית א׳); בקשקלון: פרו — גר־מניה (א׳); בנתניה: ארגנטינה — הולנד (ב׳); ברעננה: ברזיל — ארה״ב (ב׳) בפ״ת: צ׳ילי — שוודיה (ד׳).

● כדורעף — חולון: 18.45 טקס הפתיחה ושני משחקים גר־מניה — ארה״ב וישראל — שוודיה (בית א׳).

● כדורד — מגרש ״האצטדיון״ ברמת־גן: 19.00: טקס הפתיחה ושני משחקים צרפת — שוויץ; ישראל — שוודיה.

● כדורסל — מכון ויצמן, 09.00: ארה״ב — דרום־אפריקה; 10.00: ישראל — מקסיקו; „גלי גילי", רי״ג: 18.10: בלגיה — אוסטרליה.

● קליעה: רי״ג: 09.00: רדי־פה זעיר (תרניל אוליפי 60 כדור 50 מ׳). מסדה עוסמיה — אלוזות חרים „טראפ" — 100 כדור 50X50.

● משקולות — בית מאיר בור, ת״א: 20.30 ארבעה משקלים ראשונים (עד משקל בינוני).

● גודל — אוניברסיפת ירד־שלים, 10.30: מוקדמות משקל הצריכמד וכבד. 18.00: הרוויות גמר באותם משקלים.

● שוק — אוניברסיפת בר־אילן, רי״ג: 10.00: רומח (גברים) ומעיגמר. 16.00: חצי גמר. 20.00: גמר.

● מכביפ־שולחן — מלון הילטון, ת״א: מ־08.30, מ־15.00 ומ־19.30 תחרויות קבוצתיות לי־נשים ולגברים.

● טניס — ממגרשי ת״א, מכבי הצעיר הפועל ת״א תחרויות מוקדמות כ־16.00.

● התיירה — ידיקה, כ־8.30 ומ־16.00.

● כדורת — מכון ויצמן 18.00, ומ־14.30 תחרויות לבנות וקבוצות.

● קליקט — מגרש ה־בגבעתיקודה: 09.00: טקס ה־חה ואח״כ ישראל — בריטפ.

● גולף — קיפריה: 0 תחרויות בודדים קבוצות וקב־

התשיעית יצאה לדרך

תלבושות ססגוניות ומקוריות.— 27 משלחות, 1700 ספורטאים אמש באיצטדיון רמת־גן במעמד הנשיא וראש־הממשלה.— בטקס הפתיחה

מאת יעקב ברוש

המכביה התשיעית עש־תה אמש את צעדה הרא־שון. בטקס הפתיחה הפס־גני שנערך לאור הזרקורים החדשים של האיצטדיון ה־עירוני ברמת־גן שהאירו את המקום באור יום, הופכן מצעד השרירים של העם היהודי שנקבץ מ־27 מדי־נות. הבוקר יישמו 1700 הספורטאים את מדי הייר־

נשיא המדינה, פרופסור אפרים קציר, מכריז על פתיחת המשחקים.

צוג בהם בעדו אמש לעיני 53,000 צופים, „ויכנסו לבבו־די הספורט ויפתעו במי שך 10 ימים על מאות הי־מרליות.

מצעד המשלחות היווה את מס־מר טקס הפתיחה. כל משלחת בתלבושת שהורכבה מכמה צבעים יצרו מראה מרהיב עין והיו כמה משלחות שידעו לקנות את לב הקהל בנפנוף מבעים הפרחות בשיקות.

הטקס נפתח בשעה 18.15 עם השמעת הימנון המכביה, שהפך עד לסיום טקס הפתיחה ל„לחיצ־". כעבור שלוש דקות נכנסה סוד־סוף לפעולה תזמורת הנוער של עיריית רמת־גן לפעולה. לאחר ש־הנגנים הצעירים כבר הרו במרגש בשעה 5.30...

ואות כי הנה זאלף ומתקרב מועד הפתיחה ניתן עם כניסת ראש הממשלה גולדה מאיר לבי־מת הכבוד. הקהל הופתע במקצת כאשר שמע באמצעות הכרוז, כי ראש הממשלה כבר נמצאת ב־מקום ולא ראה את מכוניתה מקי־פת את משמח הדשא בתוך ה־איצטדיון. גולדה מאיר הופיעה למקם הפתיחה באורח פרטי ולכן לא נתקבלה בטקס רשמי.

ביחדים פינתה תזמורת הנוער של עיריית ר״ג את מקומה תפסה תזמורת מק־צועית — זו של צה״ל בניצחוז של רסין יצחק גרציאני.

הוקף גם הנשיא

בפרד שתזמורת צה״ל מנעימה בנגינות החלו חברי הוועד המ־ארגן של המכביה — 37 במספר — להסתדר בשורה חזיתית מול בימת הכבוד, נכונים לקבל את פני נשיא המדינה, פרופסור אפר־ים קציר, בהופעת הכבודה שלו בפני קהל עצום.

בשעה 6.33 נכנסה לאיצטדיון מכונית הנשיא ונס הנשיא הונף על ראש התורן. כעבור שתי דקות יצא הנשיא ממכוניתו ולחץ את ידי כל חברי הוועד המארגן.

הנשיא תפס את מקומו בבימת הכבוד לצידם של ראש הממ־שלה, שרים, חברי־כנסת ואישים.

בשעה 6.39 ניתן האות למצעד המשלחות. תזמורת צה״ל פת־חה בהימנון המכביה ו־100 דגל־נים, בוגרי מכבי הצעיר, צעדו לתוך האיצטדיון, מחזיקים ב־100 דגלי הלאום ובעקבותיהם צעדה דבוקת סיעים מאגודת מכבי ר״ב. את המשלחת הראשונה הקדימו ותיקי המכביות שנשאו בידיהם ידיעת נד. עליה סמל המכביה.

אוסטריה ראשונה

מצעד המשלחות היה לפי ה־אלי״פ בית העברי. זכות זו ראשונים היתה למשלחת האוסט־ריה שכללה 14 ספורטאים. הראי שונים מבין 1700 הספורטאים ביצעדו בהמשך בסך.

המשלחת השניה, זו של אוסט־רליה, זכתה לתשואות רמות בב־לל התלבושות המרהיבה של 93 חברי משלחתה שצעדו. במכנסיים, חולצות וכובעים ירוקים. אגב, האוסטרלים הכפילו את חברי ה־משלחת בהשוואה למכביה ה־8.

תזמורת צה״ל שהתקמה ב־ציע בחלק הדרומי של האיצטד־יון ליוותה כרסת כל משלחת בנעימה מפורסמת של אריאה ר אחרי משלחות איטליה (70), איר־לנד (3) וארגנטינה (57) נעש ה־איצטדיון. בשערי הכניסה של האיצטדיון, בחלק הצפוני, הוחלו לצעוד בסדר עוקי חברי משלחת ארה״ב — 199 ספורטאים ו־40 מאמנים, שופטים ומלווים. הגדולה במשלחות שבאו מחו״ל. הודעת הכרזה כי 31 ספורטאים כבר נס־לו חלק במכביה הקודמת הגבירה את זר הפרחים תוך כדי דמעות של התרגשות (ראה תצלום ב־עמודי החדשות).

המשלחת ה־14 היתה המקוריית מבולן. היו אלה 22 חברי המש־לחת הקנדית שצעדו בתלבוש־תם העממית הססגונית וזכו לתשו־אות רמות. כמו אלה שהתבקו גם לבין נארי, סטודנט אמריקאי ה־לומד בטוקיו ונשא את הדגל היפאני.

המצעד נמשך. מקסיקו (95), ספרד (5 איש, לראשונה משת־תפת במכביה), פינלנד (3), פרו (20), צ׳ילי (29), צרפת (76) ו־קולומביה (4) צעדו לתוך האיצ־

מדיון בזו אחר זו.

אחריהן הגיע תורה של המש־לחת הקנדית שעשתה רושם רב בצעידתה ובתלבושתה שהורכבה ממכנסיים לבנים, מקסדרים וכו־בעים רחבי שוליים אדומים. 69 הקנדים יופיעו במכביה ב־12 ענפי ספורט.

שוודיה מיכמה

הבעיות הדרדפות את רודיה באו לידי ביטוי גם אמש כאשר משלחתה (29) לא צעדה עם דגלה, ולא עם דגל מכבי רודיה.

המשלחת השוודית שמנתה 83 איש, חלקם מגברים מפולין, זכתה לתשואות כאשר הכרזת הודיע כי ממשלת שוודיה השתתפה במימון יציאת המשלחת לישראל.

30 מברזיל

המשלחת ה־26 במספר היתה של שוויץ (18) ואחרונה־אחרונה חביבה היתה משלחת ישראל — 370 ספורטאים, 30 מהם עולים חדשים מברה״ב. הישראלים קיבלו את התשואות הרמות ביותר וגם המשלחות האורחות שהתקבלו על משטח הדשא הצטרפו לרעם מחי־אות הכפיים. הישראלים צעדו ב־מכנסיים וכובעים בצבע תכלת ו־בחולצות בצבע כתום. את ראש המוד הארוך הוביל הקלע הדגלן הברי הרשקוביץ שגם נשא את דגל הלאום באוליפיאדת מינכן.

בשעה 7.20 הסתיים מצעד ה־משלחות ומיד לאחר־מכן הונף דגל המכביה ה־9. הרשעמה „הד־תקוה" בביצוע תזמורת צה״ל ב־

את קבב מחיאות הכפיים למש־לחת האמריקאית שצעדה בתלב־בושתה הייצוגית: מכנסיים ר־מבעים לבנים ומקסדרים בצבע בורדו.

האמריקאים יצרו מקף רציני על המסלול ורק כעבור כמה דקות הצליחו 28 הבלגים לעלות על ה־מסלול, ואחריהם הופיעו הברזי־לאים שכללו 94 איש בתלבושת שכללה מכנסיים ירוקים וחולי־צות לבנות. כמה מחברי המשל־חת נשאו תמונת ענק של חגי כרמלי ז״ל, שליח מכבי בברזיל, שמת שם.

תשואות לבריטים

לתשואות חן זכתה גם המשלחת הבריטית. אולי בגלל השרבוטה שלמטא הנגל. מניסאי השולחן ג׳ף אינגבר, תהיה זו המכביה ה־5 ברצופות!! 93 חברי המש־לחת הבריטית יופיעו ב־12 ענפי ספורט.

משלחת סערב־גרמניה שכללה 60 איש בחליפות חכלת לא עש־תה רושם בצעידתה. אולם כאשר עברו הגרמנים לפני בימת הכבוד הם הוציאו מאי־שם פרחים ותרקו אותם אל־על וזכו בשל כך לת־שואות.

דנמרק הרשימה

למרות שאנו כבר רגילים לתל־בושת הייצוג הלאומית של דנ־מרק אי־אפשר היה להתאפק שלא לזכות את 26 הדנים בתשואות. תלבושתם, שכללה מכנסיים וכו־בעים לבנים ומקסדרים אדומים, בנוסף לצעידתם הנרשימה, נתו־

תמר שומכר משביעה את הספורטאים.

ני לצעירות האלפים את ההזדמנות להביע לדנים את רחשי ליבם.

אהרי דנמרק נכנסה לאיצטדיון המשלחת הגדולה של דרום־אפ־ריקה, 119 איש. גם האורחים מיבשת אפריקה צדו את העין בצעידתם ובהופעה מרשימה וכ־מובן שהקהל לא נשאר אדיש.

התרגשות, מטתבר, אחזה לא

רק בקהל. הנה, משלחת הולנד (53) צעדה לפני בימת הכבוד ולפתע יצאה מבמה אחת הצר־עדות לעבר בימת הכבוד כשזר פרחים בידה. אנשי הבמתון עצ־רוה ואישרו לה לאחר־מכן לגי־שת אל גולדה מאיר, למסור לה

ליוחי מקהלה כת 1200 בערים ובערות.

ד״ר ועדת הטקסים של ה־מכביה, רם מגן, ביגש לנשיא המדינה וביקש ממנו להכריז על פתיחת משחקי המכביה ה־9. אמר הנשיא, פרופסור אפרים קציר: „אני מברין בזאת על פתיחת משחקי המכביה התשיעית ומאחל הצלחה למשתתפים".

„שישו ירושלים"

כאן מצוה מקהלת הנוער בשיר „שישו ירושלים" וכל חברי המש־לחות השתרפו במחיאות כפיים קצובות.

רב צבאי קרא יזכוד

ונם היו בטקס דקות קודרות

כאשר הרב של הצבאים קרא יזכור לזכר י״א נרצחי מינכן, שחובר במיוחד ע״י הרב הראשי לישראל, שלמה גורן.

הס הרשלך ביציעים. המונים עמדו דום במקומם, והדבר הכ־חיש, כי האסון הגדול שפקד את הספורט הישראלי עדיין מלווה או־תנו. ב„יזכור" נאמר: „יזכור אל־קים את נשמות אחר־עשר בני ציון היקרים, כוכבי הספורט ה־ישראלי. הנאהבים הנעימים בחי־יהם ובמותם לא נפרדו, שנפלו בידי מרצחי זדון בעיר מינכן: דוד ברגר, יוסף גוטפרויבר, משה ויינברג, אליעזר חלפין, מרק סלא־בין זאב פרידמן, יוסף רומנו, קהת שור, אנדרי שפיצר, עמיצור שפירא, יעקב שפרינצר. מנשרים קלי ומאריות גברו בבאים ליעצ־את מדינת ישראל קבל עם ועולם. בגן עדן תהא מנוחתם. יזכרם אלקים לטובה תהא נפשם צרורה בצרור החיים עם קדושי ישראל מזרח דוד ויקיימים בהם הזיון מאמרו: „וניקיתי דמם לא ניקיתי הי שוכן בציון ובאמר אמר".

כאשר הזכיר הרב הצבאי של הצנחנים את שמות הנרצחים הוד־לקו בהם בתוך זה 11 - משתאות בחלק המחרחי של האיצטדיון.

מיד בסיום ה„יזכור" הודלק זר־קור לעבר אש המשחקים — רמז, כי גושא הלפיד, טל ברודי ושני מלוויו, אסתר שחמורוב ושאול לדני נמצאים בסביבות האיצטדיון. ואמנם, בשעה 7.34 הודיע הכרוז על כניסת השלושה והקהל קם על רגליו וליוותה במחיאות כפיים את ריצת השלושה על המסלול ועד שטל ברודי מחליק את ה־מטוואה שתבער עד לסיום משחקי המכביה.

מחים ויונים

המשואה הודלקה ומרחוק בש־מע 9 מסחים, יונים צחורות הפר־רחו מבלובים עצקים שהיו בתוך האיצטדיון ומקהלת הנוער פצחה בשיר „יש לי יום הנ".

אבל בכך עוד לא די. יש צורך להשביע את הספורטאים. תמר שומכר, בחליפה לבנה, יצאה מ־בימת הכבוד לעבר במה זעירה על משטח הדשא. הריימה את ידה הימנית ואמרה: „הנני נשב־עים כי בנוסלנו חלק במכביה נשמור על הגינות המשחק תנ־חרות בהתאם לחוקים הבין־לאומ־יים על דוח החברית לתפארת ה־ארצות שמתן באגר".

עתה הגיע תור הנאומים שהיו קצרים. בירכו פייר גילדסגיים, ד״ר הוגיר הבין־לאומי למען ה־מכביה ד״ר ישראל עלה, ראש עיריית ר״ג.

החל מצעד יציאת המשלחות שחרג מכל מסגרת נוכח הסטר־מצעות והתרגשות שהשתלטו על האורחים. דווקא כאן, נוצר הקשר בין הספורטאים האורחים והקהל. המשלחות רצו להעניק משהו ל־צופים. משלחות רבות זרקו לי־ציעים את כובעיהם ומספר ספור־טאים רצו לבשת לאורחים החוש־בים בבימת הכבוד. אך נחסמו ב־עדינות בידי אנשי הבטחון.

מצעד יציאת המשלחות היה מבולגן, אבל גרם להתרגשות הר־בה יותר ממצעד הכניסה ותביר נזכור את אותן דקות של הת־להבות האורחים.

בחלק האחרון של הערב נערך פופע התעמלות מרהיב בביצוע 15,000 חניכי מכבי הצעיר בהד־רכת אליעזר מאיר וחזיון אורי קולו.

לפיד המכביה הודלק במודיעין

ליד קברות הנשמונאים במו־דיעין הודלק אתמול בטרר הלפיד שמאשר הדליק אמש הכדורסלן של ברודי את אבוקת משחקי הכ־כביה התשיעית.

בטקס הנגיגי נכחו מאות מחב־רי המכבי הצעיר. אנשי הכנס הבין־לאומי לנוער של מכבי הצע־למי, ראשי המשלחות האורחות ומתומנים רבים.

את הנאום המרכזי בטקס נשא אלוף (מיל.) שלמה להט. שבין דיוור בירך את מאות הספורטאים האורחים שהגיעו למשחקי המכ־ביה.

הגה רפיון המכביה, יוסף יקו־תיאלי, הדליק את הלפיד ומסר אותו לרץ הראשון מילטון ברסלר מארה״ב. שזכה במכביה השמי־נית במדליית הזהב בריצת 400 מ׳ משוכות.

הלפיד הועבר על־ידי רצי ה־מכבי הצעיר לאורך מסלול מר־דיעין—לוד—כפר גתה—כפר ה־מכביה—מטה המכביה בגבעתיים ו־משם לאיצטדיון הפירוני ברמת־גן.

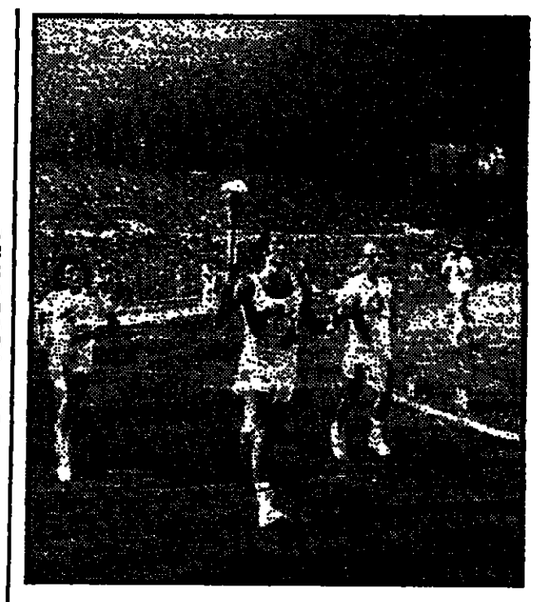

טל ברודי, מלווה עליידי אסתר שחמורוב ושאול לדני בדרכם להדלקת אש המכביה.

המכביה ה־9
Israel 9th Maccabiah

שיאי המכביה בא״ק

גברים

100	מ׳	ת. ברומברג (דרום־אפריקה)	10.4	ש׳ 1957
200	מ׳	ת. ברומברג (דרום־אפריקה)	21.5	ש׳ 1957
		ש. חלד (דרום־אפריקה)	21.5	ש׳ 1969
400	מ׳	ר. שפירו (ארה״ב)	47.3	ש׳ 1965
800	מ׳	פ. באנקס (דרום־אפריקה)	1:50.9	ד׳ 1969
1500	מ׳	ר. רזמן (בריטניה)	3:46.9	ד׳ 1969
5000	מ׳	ה. מורגן (ארה״ב)	14:23.6	ד׳ 1965
10,000	מ׳	ה. מורגן (ארה״ב)	30.55.8	ד׳ 1965
110	משוכות	ר. רייסנברג (ארה״ב)	14.8	ש׳ 1957
		ר. שיר (ארה״ב)	14.8	ש׳ 1965
400	משוכות	מורגן (בריטניה)	54.1	ש׳ 1965
		כ. ברסלר (ארה״ב)	54.1	ש׳ 1969
3000	הליכה	ד״ר ש. לדני (ישראל)	13:36.4	ד׳ 1969
גובה		לוי (צרפת)	1.95	מ׳ 1961
		זוברינסקי (ארה״ב)	1.95	מ׳ 1961
רחוק		ר. גרמן (ארה״ב)	7.47	מ׳ 1961
מוט		הקס (ארה״ב)	3.90	מ׳ 1953
משולשת		ג. באל (ארה״ב)	14.82	מ׳ 1969
ברזל		ג. גובנר (ארה״ב)	18.32	מ׳ 1961
דיסקוס		ב. גובנר (ארה״ב)	50.03	מ׳ 1961
כידון		בוקס (ארה״ב)	67.07	מ׳ 1961
פטיש		ב. יעקובי (ישראל)	54.61	מ׳ 1965
קרב 10		ר. הרכן (ארה״ב)	6258	נ׳ 1961
100X4	מ׳	ארה״ב	41.8	ש׳ 1961
200X4	מ׳	ארה״ב	3:12.6	ד׳ 1965

נשים

100	מ׳	לוצוף (דרום־אפריקה)	11.9	ש׳ 1965
200	מ׳	שחמורוב (ישראל)	24.7	ש׳ 1969
400	מ׳	הופמן (קנדה)	56.3	ש׳ 1969
800	מ׳	הופמן (קנדה)	2:08.9	ד׳ 1969
100	משוכות	טאם (אוסטרליה)	17.9	ש׳ 1969
80	משוכות	היסטס (הולנד)	11.8	ש׳ 1961
גובה		למדני (ישראל)	1.67	מ׳ 1965
רחוק		שחמורוב (ישראל)	5.68	מ׳ 1969
ברזל		הצרוני (ישראל)	12.92	מ׳ 1961
כידון		מילר (הולנד)	42.01	מ׳ 1969
דיסקוס		ויסנברג (ישראל)	40.45	מ׳ 1961
100X4	מ׳	ישראל	47.9	ש׳ 1969

שיאי המכביה בהרמת־משקולות

משקל	לחיצה	חיטוף	הנפה	סה״כ
תרנגול	סוקולסקי (ישראל) 90 ק״ג 1965	סוקולסקי (ישראל) 80 ק״ג 1965	סוקולסקי (ישראל) 102.5 ק״ג 1965	סוקולסקי (ישראל) 272.5 ק״ג 1965
נוצה	י. ברגר (ארה״ב) 112.5 ק״ג 1957	י. ברגר (ארה״ב) 100 ק״ג 1957	י. ברגר (ארה״ב) 132.5 ק״ג 1957	י. ברגר (ארה״ב) 345 ק״ג 1957
קל	זיבכן (ארה״ב) 122.5 ק״ג 1969	זיבכן (ארה״ב) 110 ק״ג 1969	זיבכן (ארה״ב) 140 ק״ג 1969	זיבכן (ארה״ב) 372.5 ק״ג 1969
בינוני	רומנו (ישראל) 127.5 ק״ג 1969	גילר (ארה״ב) 105 ק״ג 1965	לוין (בריטניה) 142.5 ק״ג 1965	ד. ברגר (ארה״ב) 385 ק״ג 1969
קל־כבד	אשכנזי (ישראל) 130 ק״ג 1965	מילמן (ארה״ב) 112.5 ק״ג 1969	סיקלר (ד.אפריקה) 157.5 ק״ג 1957	מילמן (ארה״ב) 380 ק״ג 1965
בינוני־כבד	פ. אש (ארה״ב) 130 ק״ג 1957	פ. אש (ארה״ב) 120 ק״ג 1957	פ. אש (ארה״ב) 142.5 ק״ג 1957	פ. אש (ארה״ב) 392.5 ק״ג 1957
כבד	גובנר (ארה״ב) 145 ק״ג 1961	גובנר (ארה״ב) 127.5 ק״ג 1961	גובנר (ארה״ב) 177.5 ק״ג 1961	גובנר (ארה״ב) 450 ק״ג 1961

התאומים משוודיה ושחיינ
ארה״ב יתנו הטון בבריכ

מאת ברוך דגון

לפני 4 שנים, במכביה השמי־נית, מילא קונדי אמריקאי צ׳ינ את יציעי בריכת „גלי־גיל" עד אפס מקום. מאוכזב מאי־הצלחתו באוליימפיאדה מקסיקו „התנקם" מארק ספץ במבלת שיאי המכ־ביה. „שרף" את מימי הבריכה וקבע לא פחות מ־4 שיאים חד־שים.

ספץ, „השחיין האלמותי" בעל 7 מדליות זהב באוליימפיאדת מינ־כן, לא יוצג הימים לבריכה. אולם גם בלעדיו לא יחסרו בבריכה כשרונות. שיתערו בשצף־קצף על המדליות, התאריים והשיאים. במכביה השמיניה התגלו ב„גלי־גיל" קרבות מרתקים, באיכות גבוהה, שהאפילה, ללא ספק, על יתר אירועי „האוליימפיאדה ה־יהודית". היום, כשיינתן אות הזר־מק לתחילת תחרויות השחייה ר־ראשוני ה„דגים" יזנקו למים, שוב תהיה השחיה במוקד ההתעניינות. כי הרי במקום ששורצים שחיי־נים אמריקאים, אי־אפשר שזר־בריכה לא תגעש ולות השיאים לא יתנדנד.

כשמדברים על סיכויים ועריכת תחזיות מדוייקות, צדיק, בראש ובראשונה, לבחון את יכולתם של שחייני ארה״ב עליימנת לקבוע אם גם למדינות אחרות יהיה „מה למכור". אם לתרגם את הישגיהם המצוהרים של האמריקאים, ש־הושגו בבריכות הדרפיות קסמות, מראדים למסרים, נראה ש„ארץ הדוד סם" תעמיד הפעם, באופן יחסי, נבחרת ביניונית למדי. כ־תוצאה מכך עשויים לתתאחזו מא־בקים פתוחים בבריכת המשחים, אם כי האמריקאים, שיביבו מקי־סימום שחיינים (3) בכל משחה. יוזל כרגיל נוחבי הסחן.

במכביה הקודמת השכילו חיש־ראליות איבבה טובים ושלופת ניר ל„אתבר" בין המצחות, תרף השתתפותן של שחיינים מצטיי־נות כמו נגטי ספץ וקטי קול. חמפם תשאר הזירה, בין הגברים ובין הנשים. פתוחה למאבק כלל עולמי, מבלי שהישראלים אף יוכלו לאיים על המקומות הרא־שונים: שחיינ הארץ המארחת יטלאו תפקידי־משנה בלבד.

תאומים פיבוריטים

„הנולשה" היחסית של האמרי־קאים קורצת לשחיינ שוודיה. ל־

ברנט זרנוביצקי

אניטה זרנוביצקי

שיאי המכביה בשחיי

		גברים		
100	חופשי	ספץ (ארה״ב)	52.9	
200	חופשי	ספץ (ארה״ב)	2:02.7	
400	חופשי	ספץ (ארה״ב)	4:24.0	
1500	חופשי	ספץ (ארה״ב)	17:50.3	
100	גב	מילר (ארה״ב)	1:03.8	
200	גב	בר (ארה״ב)	2:22.5	
100	חזה	ברנייר (ארה״ב)	1:14.3	
200	חזה	פונארטי (ארה״ב)	2:38.1	
100	פרפר	ספץ (ארה״ב)	58.1	
200	פרפר	בקן (ארה״ב)	2:12.2	
200	מעורב	סלומון (ארה״ב)	2:21.7	
400	מעורב	ספץ (ארה״ב)	5:02.0	
100X4	חופשי	ארה״ב	46.6	
200X4	חופשי	ארה״ב	8:30.9	
100X4	מעורב	ארה״ב	4:16.4	
		נשים		
100	חופשי	קול (ארה״ב)	1:03.4	
200	חופשי	ספץ (ארה״ב)	2:13.9	
400	חופשי	ספץ (ארה״ב)	4:43.5	
800	חופשי	ספץ (ארה״ב)	9:40.5	
100	גב	מוביס (ישראל)	1:12.8	
200	גב	מוביס (ישראל)	2:41.1	
100	חזה	ניר (ישראל)	1:20.0	
200	חזה	אוינק (מכסיקו)	2:53.4	
100	פרפר	רדן (ארה״ב)	1:09.5	
200	פרפר	ספירא (ארה״ב)	2:34.0	
200	מעורב	מוביס (ישראל)	2:38.3	
400	מעורב	ספירא (ארה״ב)	5:33.2	
100X4	חופשי	ארה״ב	4:22.5	
100X4	מעורב	ישראל	4:55.1	

במשחה מאקסי נבון.

אף לא אחד מן השחיינים יצליח להתקרב לשיאו של ספץ ב־משחי התחרות (100 ו־200 מ׳) שהחים בסביבות 56 שניות. אולם המחזרים, 3 השחיינים האמריקאים דרמביצקי מקדים אותם תיאור־מית ב־2 שניות. אסור להתעלם גם מסכיין של המקסיקני רד־ברטו שמראות, שקבע כבר 55.2 שניות. כשם שלתמונה יכולים להיכנס גם הדרום־אפריקאי אריך רדנברג (56 ש׳) הקנדי רוברט לוקסבורג (57).

קרב מעניין עשוי להתפתח ב־200 מ׳ חתירה. ברנט זרנוביצקי עבר את המרחק ב־1:59.7 דקות אולם גם האמריקאים קיק וייקי

ברברה ספוז׳ניק

שוחים בקרבת לזמן זה. זרנוביצ־קי הוא מייבודים מלא במשחה 400 מ׳ חתירה, ללא ריביים מסר־בנים, הוגה גם קבע הישג מעולה ב־1500 מ׳ חתירה — 16:42.0 ד׳. אלא שזרנוביצקי ויתר על משחה „מרתוני" זה: והשאיר למקסיקאי שטראות לוחאבק על מדליית זר־זהב עם הדרום־אפריקאי סטיב אמאלס והאמריקאים ריקי ר מיירנן.

חזה וגב „אמריקאיים"

במשחי הגב והחזה אין לארה״ב יריבים של ממש. פרט אולי ל־משחה 200 מ׳ חזה. האמריקאים יציבו את סמואל פרנקלין ומיילס שרפילד ואילו בדוף הרוברין עשוי לשבור את השיא ב־100 מ׳ חזה. זרנוביצקי יאיים על עליי־מות האמריקאים ב־200 מ׳ חזה (יורד ב־2:40.0 ד׳) והמאבק בינו לבין הרוברין עשוי להוות אטרק־ציה.

במשחי הפרפר יתנהל זר־מאבק בין האמריקאים אנדי לינר ורוי אברמוביץ לבין הדרום־אפרי־קאים בורבי יעקובסון ובוז מארק.

רוי אברמוביץ

יותר דיוק להומים המייצגים ארץ זו — ברנט ואניטה זרנוביצקי. הזמנים, שהשיגו השניים, עולים בהרבה על אלה של האמריקאים. אולם, לפחות מסיבות אובייקטי־ביות, הם ייאלצו להפסיד כמה מדליות — פעמים. הם לא יוכלו להתחרות בכל המשחים, בעת ובו־פונה אחת. עובדה נוספת שאין להתעלם ממנה: כל השיאים ד־ההישגים הם „על הנייר" בלבד; בבריכה עשויים להתפתח קרבות מרים. שבהם יש ל־3 שחיינים אמריקאים סיכויים „לסגור" את הנחיתות האיכותית לגבי המשודים

האמריקאי ריוף

צפייה שבירה מוסאלית ב־אי המכביה מציון של ל־קאיות הנשודיה. במשוחי חות — שליטה ברורה של ל־קאיות עם סיכוים ליס־להשתלב במאבק על ה־2—3.

העובדה, שכל המומחדים בבים סביב הוקה במשחה מבטיחה רמה טובה ו־שבירת שיאו של האמריק־לין במשחה מכמל. ב־200 מ׳ מעורב איטי יאבקו על רח ברנט זרנוביצקי ודי־ביץ ראלי בם האמריקאי בוליסוף וגיפרי לאן.

האמריקאים ישלחו לא־במשחי השליחים הוה עשויים, בזכות מאמץ לזכות בכמה מדליות, ב־אלה.

אניטה בעקבות הא

אניטה זרנוביצקי, בת אחותה ברנט, היא שחיינ בוגרת ואין ספק שהיא ה־הכוח ברוב משחי הנשים. האמריקאיות ברבות מסוד ומדי ויינברג לא יתרגשו ו־של אניטה ב־100 מ׳ (1:01.0 ד׳) ויביבו בצפוי רציני.

במשחים האורכים, במגוו־רה, מהאה ויינברג, אז אל שוסטר וצ׳ילי־אן סלומון. תת ואילו במשחי הגב תת עלמנות של סמודיק ושה־סכנה מצדן של אניטה זר־ושרון יחה מדרום־אפריקה. זר החזה יתנהל המאבק ב־מל גודמן מדרום־אפריקה סולנג גרזבצקי, בת הי־ארה״ב.

במשחי הפרפר והמעורב

הלוח החדש דרושים דבר

תל־אביב

...ה דאבוקה דרוזי (הדפרין) דיל...
...ים בשעה 5 אחה"צ. ב...
...למין בגולת יצחק.

חיפה

...ים: חיפה „מרעף"...
...ר הפסיכולוגים...
...ת־חיים
...ת כל אילנה אורנה ותרצה...
...ר: המשפט עם פרסינגיס...
...ר שקשות. הצבור מוזמן.

...ות המקומות לבנין...
...בנין עיר בני־ברק...
...ה עמי פעיף 149...
...ק התכנון והבניה...
...תשכ"ג — 1963
...ראית תעודה הקשה בקשה...
...ז לבנות חצי קומה במר...
...מה בגוש 6122 חלקה 214...
...ים פרל 27 אחור ב' מיתחר...
...201. רח' שלא. בהתאם...
...המתאר מס' 8105, לבני...
...ר שיש לו ענין בקרקע...
...שאי להגיש את התנגדותו...
...ת תוך 14 יום מתאריך...
...זאת. לאחר מכן תוגן תוכ־...
...קומית את המלצתה לאשור...
...לרעדה המחוזית לבנין...
...ל־אביב, מראש עיריית...
...ר בלמליים
...ל־יד הועדה המקומית לבנין...
...והבנין עיר בני־ברק

...ה המקומית לתכנון...
...ה לבנה, רמת־גן...
...ה לפי סעיף 149...
...ק התכנון והבניה...
...תשכ"ג — 1965
...ת בזה הודעה, בהתאם ל־...
...149 לחוק הנ"ל, כי עורה...
... — הבה. לקבלנות ובנין...
...רוד קרינצי 5, ר"ג, הגישו...
...המקומית לתכנון ולבניה...
...לגן — הועדה המקומית),...
...להתרת הקלה בכפוף בחלקה...
...ם 6304 רמת גן, רח' רש"י...
...ם:
...יה בחזית חנויות הקטנת...
...ין ל־4.8 מ' במקום ל־6.0...
...המבוקש, הרואה את עצמו...
...ע"י אישור החלקה כנ"ל...
...ענין בהכנית הקלות הנצר...
...מקות לפרטיה, ההתנגדות...
...להימסר לידי הועדה המקו־...
...משרד פת. הזכרסה, רחוב...
...26, רמת גן, תוך שבועיים...
...פרסום הודעה זו בעתונות.
...ר"ר. פרד, ראש העיר...
...ר הועדה המקומית לתכנון...
...ולבניה, רמת גן

...נית המשפט המחוזי...
...בתל־אביב־יפו
...תיק עיונית: צ/2337...
...ין: עובדן המנוחה שושנה...
...: דיל, נפטרה בטרת־תקה...
...3 במארס 1973.
...בקש: ישראל בליבר.
...ענו: תל־אביב, רחוב הרצל...
...36, ע"י ב"כ עו"ד מ. פר־...
...אר א. הנין ו/או ר. הלד...
...ה. מרום ו/או ה. גולבס...
...ה. ארבל ו/או מ. צלרמאיר...
...א. הורון תל־אביב, רחוב...
...ר 10.
...הזמנה
...י ידוע כי הוגשה לביתי...
...ם בקשה ליתן צו המכריז על...
...המנוחה, ותבוי מעיון בה...
...ם המשיבו שיש לו טענה הנאה...
...המנוחה והרצה להתנגד...
...ת להניה. תוך חמשת עשר...
...ום פרסום הזמנה זו, ואם...
...לאותה הכרזה שאם לא כן...
...ת המשפט בל כשהוב בעיניו.
...דוד הלך — שופט
...רשם בית המשפט המחוזי

מכוניות

● הצעות לא נדמליות במרכז למכונית מחדשות. מ.ל.ם. מציעה לך לרכוש מכונית מוסיקה חדשה או משומשת בתנאים שאין להם מתחרה בשוק המכוניות בישראל. בחר אתה את סוג ותנועה לבחי־תך: א. הלק נכבד ממחיר המכר נית בתשלומים חודשיים לשנה תמימה. ללא תוספת ריבית או. ב. תנאה בסכום נכבד עם תשלום במזומנים בצד המכונית אי ג. רדיו וכשרים חדנם. בנוסף לזיל בעודת 1000 ובעודת 3000 ק"מ חינם. מקף המבצע עד — 18.7.73. פרטים ביטחים: מ.ל.ם. מרכז למ־כוניות מחדשות. רח' בן שמן 10 (ימינה כשר בחלת יצחק) טלפון: 251980.

● קיבלנו מכרז גדול של מוסר־תית מכל המרים ומכל המכרים וגם מיבלים — 404 מכל שנות הייצור. „אשר ייסר" סלמה 15 תל־אביב טלפון — 821423.

● „מוראלי" רמת־גן מציע משנה „מוראלי" דמשינסקי 69 רמת־גן, טלפון 796061.

● נסיעת נסיון ושרות אישי ב־„מוראלי" דבושינסקי 69 רמת־גן 796061.

הצעות עבודה

● הפניה לעבודה ללא תשלום: המוכנות מחדשות „מכמרי" — מר־סום. מדעות לעיתונים, השקעות, תיווך, נכסים ובישות. אלנבי 140. כפר המשבות. ת"א. טל. 613232.

דירות למכירה

● במרכז פתח תקוה למכירה דירות מאר 4 חדרים כניסה 3 חדרים. לפנות בפרטים: „נספיס" רח' הנבנה 17 פתח־תקוה. טלפון 919383.

● פולי־בוכה נתניה בינה למכירה דירות נחדרות עם כל השכלולים במקומות זיעים בנתניה יחד השוק פרטים במשרד רחוב הרצל 51. טלפונים — 053—23958, 053—28934.

● נמשכת המכירה בראיאר חדר ד"ש בחולון (קרית שרת. שדרות ירושלים) דירות בנית 3 — 4 — 4½ חדרים. פרטים: „אחים סיר־קלשטיין" הבטיחים 2 חולון טלפון 846246.

● גבול בני־ברק רמת־גן 3 מרי־חים, 3 מרפסות, ק"א, ע"ב, חזיתי, לטלפון 762325 מ־15.30, גם בשבת.

● למכירה דירה 2½ חדרים, בבר־יס טלפון 877113. משפחה שלה. להתקשר בשעות הערב.

● מבצע דירות 3 חדרים קיא ע"ב הרח. פ"א מרוחות ושיפורים. מטקה וגן מרכזיים. אפרגמן 43 ריקם 753496—760511 אחה"צ וב־ערב.

● באפקה דירת 2½ חדרים + פ"א פר־מר גמה. דבושינסקי 27. גבעת־חיים. גרינברג. טל. 738380.

הקלאות

● מעניין במשק חקלאי מנוסה (פרדס + לול) במרחב שבדים באזור תל־אביב צפונה. לטלפון 742813.

קבלנים

● הנאים „יהודי מעוניינים לקנות מגרשים בבית הכרם, בבית וגן הבתליות. אפשרי תמורת דירות בכל חלקי הארץ. לפנות לטלפון 225779 או 222758 ירושלים, רח' חזרת הראשונים מס' 3.

● דירות לוקסוס למכירה ברח' הלגן 63 של 4, ר"ל חדרים. טל. פון 225779 לפנות לאחים דיזה חזרות הראשונים 3 ירושלים.

● דירות למכירה של 6 — 5 — 4 חדרים ברח' הרב שרשאל בבנין מרסות. לפנות לאחים דיזה חזרות הראשונים מס' 3 טלפון 225779. ירושלים.

● בבנין תלעיות ברח' מרדכי כפני דירות של 7 — 6 — 5 — 4 — 3 חדרים וגם שנמאנים. לפנות לאחים דיזה חזרת הראשונים 3 ירושלים. טלפון 225779.

האוניברה
הישראלית
מבחרת מכוניות
אדיר והרשלים
הצגות מיוחדות
19.7 חיפה
12.7, 14.7, 16.7, 21.7
כרמן
אופרה כאת ביזה
עם מכונת הכוכבים ליון
ג'אן בריל
הכנור ריצ'ארד קאס
10.7, 17.7, 30.7
הנוך וגרסל
שלות רוסים־יוגמנים
22.7 לה־טראוויאטה
ת"א: 24.7
נצרת: 29.7
2.8 בית שאן
לילה בוחניה
הצגה מיוחדת
פלדמאן
שפרה מאה שפראים
ת"א: 1.8, 4.8, 11.8, 15.8
9.8 ר"ג. ● חיפה 19.8
טל. 52222
פרטים: אלנבי 1.

תריסים

● תחקנת תריסים פלסטיק ומסגרות זכוכית. ביצוע מידע מהיצרן לצרכן. „יהיר" „הדר" שלמה הבלך 99 טלפון: 228213.

● נפתחה מחלקה להיקוני תרי־סים המחלפת תריסים ישנים לחי־דשים. טלפון: 760790—951109.

שונות

● אמבטיות!!! חידוש! ביפוי אמאל בכימיה. גם בצבעים + 3 שנים אחריות. 243224, 232309.

מקורדים

● בקור המקורדים!!! מוכר. קר־נה. כחליף וכתקן. הזמנות אמ־קור 10 — 390 ל"י. „קיבוץ לחינוך־ק"י לוינסקי 102 תל־אביב 829554.

מכרז
דרוש קבלן לנהל מטבח פועלים ל־300 איש.
בהצעות נא לפנות אל „הארגז" צריפין דאר באריאקב או בטלפון 961772 אל מר צבי רן.
תאריך אחרון להגשת הצעות 24.7.73. אין אנו מתחייבים לקבל את ההצעה הגבוהה ביותר או הצעה כלשהי.
„הארגז" בע"מ

דרושים
קונדיטור
כולל מקצוע מעולה
לבית־ההבראה בית־צופים־דר במעלות
טבח־ראשי
לבית־ההבראה „שבי ציון" ע"י נהריה.
המעוניינים יתקשרו בטלפון 262211 — מרכז קופת־חולים — מחלקת בתי־ההבראה או ישירות למזרחית הנ"ל:
שביציון — 921034—04
בית־רשטפלד — מעלות — 979181—04 979219—04

משרד הבריאות
קורס אחיות מעשיות
בביה"ח כפר־שאול
ירושלים
קורס לאחיות מעשיות יפתח בחודש אוקטובר 1973 בבה"ח כפר־שאול ירושלים.
מתקבלים בעלי השכלה של 8 שנות לימוד ומעלה.
בנות — מגיל 17 ומעלה.
בנים — לאחר שירות בצבא.
קיימת אפשרות לקבל נשים וגברים בעלי משפחות, ללא תנאי פנימיה.

קופת־חולים של ההסתדרות הכללית
מחוז תל־אביב־לוה התרנויות

א. תרנויות ליזה

מתקיימות ערב ערב. כולל שבת חג. בשעות 6 בערב עד 12 בלילה ובים להחדרוספי ס"ה—11) במרפאות ולהלן:

1. מרפאות איזון התרנות סגורה בארוח ומני ותבר־ים מסריטה אילון. יד־אליהו. רמת־חן. עמי ב־ורמת־שראל. יפו למכן טל' 101.
על הידוש התרנות מדיע דוד אנוה. רח' מנאיה 13, בומן.
2. מרפאות התקוה בי רחוב דיו סיגה רח' מרכי־יהו. טלפון 31122 — לחי־ברים מסגיר: המקוה א' רב נטקה. כפר שלם. הלק הקרוב ליד־אליהו.
4. מרפאות נוה שאנן
3. מרפאות הדר יוסף רחוב קדולת הרשה מספר 10—12. טלפון 778095 בשעות 8.00 עד 11.00 ב־לילה לחברים המגיעים: הדר יוסף נוה שרת. נוה־לה. רמת החייל. תלפיות ומן לחברים מהשכונות הי־קרובות למגיעים.
רחוב יסוד המעלה 61 פינת לוינסקי טל 33483 לחברים המגיעים: נחלת־שא־נן. ושינגטון ופלורנטין.
5. מרפאת קמוביץ. רח' הרצל קטוביץ 36. פינת יהודה המכבי טל 444404 — לחברים המגיעים: קטר־ת. רכמבץ רמת־אביב. שייך מגנו וחלק מנאר — לפי רצון החברים. הטלים לעמוד לקטוביץ או תל מר־דוי — לפי בחירתם.
6. מרפאת תל מרדכי. רח' הם מס 1 פינת מבלי־21. טלפון 243233 — לי־חברים המגיעים: תלפיות. אלהריוד אהיהוד. נלכין. הבל. ישטורם והלק מ־באר — לפי רצון החבי־ריים. הטלים לפנות לחל־מרדי או קטוביץ לפי מרי־הם
7. מרפאת קרית שלום רחוב רשנסקי 12. טלפון 822715 לחברים המגיעים קרית־שלום והסביבה.

הערה:

א. אחרי השעה 12.00 ב־לילה ועד שעה 7 ב־בוקר מתקיימת תור־נות לילה במרפאה רח' בזאיה 13 טלפון 101.

ב. החברים המגיעים: מגדל ברג. נר. אור אולימפס. שבי יהודה הגבעה ומנהר־פרדי — המשקים לדרום בין השעות 8 בערב עד 7 בבוקר. יפנו לגגן רחוב אחוה. רח' מנאיה 13. טל־פון 101.

ב. תורנות ערב שבת ובמי שישי משעה 2 אחה"צ עד 8 בערב מתקיימת תור־נות. בגגן דוד אדום רחוב מנאיה 13. טלפון 101.

1. בית מרקחת
במרפאת מגדלבר — רחוב אלנבי 75. טלפון 614467 בין השעות 2.30 — 5.00
2. בית מרקחת
ברחוב ומנהוף 42. טלפון 289221. בין השעות 2.30 — 5.00 אחה"צ.
3. מעבדה
במנהוף בין 4—5 אחה"צ

ג. תורנויות שבת וחג

1. מתקיימות בין השעות 9.00 — 11.00 לחברים ב־מרפאות: מלבין התשה. א' שדרות ושינגטון 20. הדר יוסף. יד אליהו. יד נוה הגבעה. כפר שלם. מגדלברג — רחוב אלנבי 75 טלפון 614467. נוה־שאנן. קריית שלום. רמת החייל. קטוביץ. רמת־אביב וחל נורדיה.
משעה 1.00 בצהריים עד 8.00 בערב מתק־יימת תורנות בגגן דוד אדום רחוב מנ־אי"ה 13. טלפון 101.
2. רופאים מקצועיים — לכל סניפי הקופות.
במרפאת מגדלבר. רחוב אלנבי 75. טלפון 614467.
א. ריפאי א. א. ג. הדי־פא עיניים בין השעות 9.30 — 11.30 לפנה"צ
ב. כירורג. בין השעות 9.00 — 12.00 לפנה"צ.
3. תורנות מעבדה
לכל סניפי הקופות
בנמנהוף דוד ומנהוף 34. טלפון 284242. בשעות 9—11 לפנה"צ 4—5 אחר־ה' ו' וחברים
בית מרקחת מחוזי
במרפאת מגדלברג רחוב אלנבי 75 בין השעות 9.30 — 12.00 לפנה"צ 4.00 — 5.00 אחה"צ.

ד. שעות:

2. בית המרקחת מגדל־ברג. רח' אלנבי 75 פתוח בימי א' ה' מ־שעה 8 בבוקר עד 7 בערב אלא הסמלת.

שירותים

● מבצע עבודות צבע ואסלים בחצודות. בתים משותפים. מוסכים ובתי הדפסה. ביצוע מהיר ובאח־ריות. ת"א 731847 בערב.
● ביצוע עבודות גינון ואחזקה דשאים וסיוד גנות. טלפון 907624.

אולמות

● לחברת אלם — 1000 מ"ר ביהודה. קומה ב' להגשיה ולכל מטרה. נתנת חלוקה לחדרות — 200 מ"ר מינימום. אפשרות בתשי־לומים. לבנה: „מנורי־ישראל" הנגנה 17 פתח־תקוה. טלפון 919383 או יחד רחוב אשכנזי 11 טלפון 750160.

הודעות לציבור

משרד החינוך והתרבות
המחלקה לאספקה ולשירותים משקיים
רחוב שבטי ישראל 34, ירושלים
מכרז 11/73
לאספקת מכשיר להעתקת פרטי קרקע

1. משרד החינוך והתרבות מבקש הצעות לאספקת מכשיר להעתקת פרטי קרקע מגלילים ומקשות לקר־קע.
תנאי המכרז ורשימת הפריטים אפשר לקבל במחלקה לאספקה ול־שירותים משקיים, רחוב שבטי יש־ראל 34, ירושלים, חדר 405 ובי־בין הדר־דשנה שדרות שאול המ־לך, תל־אביב, חדר 308.
2. הצעות מפורטות בהתאם לתנ־אי המכרז, במדיף ערבות של בנק מאכר לפקודת משרד החינוך והו־תרבות במיצוד של 10% מערך ההצעה. למילוי תנאי המכרז. יש לשים במעטפה סגורה המסומנת במילים מכרז מס' 11/73. מעטפה זו תוכנס למעטפה שניה שתשלח: משרד החינוך והתרבות. המחלקה לאספקה ולשירותים משקיים, רחוב שבטי ישראל 34 (לתיבת המכרזים חדר 405) ירושלים.
עד הוצאה להתקבל במש־רד החינוך והתרבות ז"א ראחר מיום 5.8.73.
3. אין משרד החינוך והתרבות מתחייב לקבל את ההצעה הזולה ביותר, או הצעה כל שהיא, או להזמין את כל הכמות מכל פריט ממציע אחר.

א. זיברבר
מנהל המחלקה הפדגל

עירית תל־אביב־יפו
האגף לרפואה ציבורית
מודיע בזה על
המשרות הפנויות
כדלקמן.
1. אודיולוגים ומרפאים מוסמכים ביחסר אקדמאים.
2. מרפאה מוסמכת בעיסוק.
3. אחיות מוסמכות.
4. פסיכולוגים קליני.
5. מזכירה רפואית.
6. פיזיותרפיסט.
המעוניינים יפנו בשעות הבוקר לבית הבריאות העירוני, רח' בלפור 14, תל־אביב.

דרוש
מ"מ למנהל ביתספר
תיכון חקלאי
מגורים במקום
לפנות ת.ד. 6192 ת"א

עבור כל מי שרוצה לעבוד. להתקדם עם עבודה טובה ותשלום גבוה
זה' שעת הכושר שלך!!!
אם אתה/ה בעל נסיון או משהו אחר ואם אתה כוכן לנסוע. כל אחד מגיל 18 — 45
הרבה תפקידים מתאימות קיימות באה"ב, אנגליה, אירלנד, קנדה וכו'.
משרות פנויות קיימות עבור: שרברבים, שרטטים, ממפלות, השמלאים, מהנדסים, לבורנטים, עוזרים לחנויות הרבה צורות אחרות של העסוקה.
אם אתה חפץ להתקדם בעשותך עבודה שאתה נהנה עם תשלום טוב.
כתוב אלינו עבור פרטים מלאים:
THE MARCAY AGENCY
P.O.Box 39 park Rd.
SOUTHPORT
LANCS
ENGLAND

למוסד מסלכתי
דרוש/ה
עובד/ת שיקום ב־½ משרה
המיועד במציאת העסוקה ובמשפחות
מקום העבודה: באר־שבע
דרגת המשרה: י"ב י"ג בדיוק תואר או דיוגג אקדמאי מקביל.
העבודה הינה לחצי יום או 3 פעמים בשבוע יום עבודה שלם.
רשאים להגיש מעמדותם בעלי/ות תואר ב—א בעבודה סוציאלית (או עובדים/ות סוציאלים מוכרים)
הצעות בכתב בליווי קורות חיים ותאור מפורט של השכלה, נסיון ודקע צבאי יש להגיש לת.ד. 7061 תל־אביב, 61070. למס' 15 (105) לא יאחר מיום 27.7.73.

נציבות שירות המדינה
מודיעה על הארכת ההרשמה למכרז הקבוצי מק/8/73, שפורסם ביום 20.6.1973
להכשרת מפעילי מחשב במרכז למיכון משרדי
בירושלים ובתל־אביב
בדרגות ה—ג של דירוג עובדי מיכון
דרישות המשרה: השכלה של 12 שנות לימוד וידיעת השפה האנגלית
כדי קריאת ספרות מקצועית.
מועמדים שייבחרו יוכשרו לתפקיד ע"י המרכז למיכון משרדי במסגרת קורס מיוחד שיימשך שלושה חודשים.
מידע נוסף ניתן לקבל: במרכז למיכון משרדי
הקריה, רוממה, ת"ד 13016
טלפון: 02/525111.
בקשות יש להפנות בטופס מדף 1061 בצירוף תעודות השכלה; לנציבות שירות המדינה רחוב קפלן 3, ת"ד 776, 97000 ירושלים.
או לאחת מלשכותיה המחוזיות — תל־אביב, הקריה, רחוב זי מסער 5;
חיפה, בית הממשלה;
באר־שבע, משרד הפנים, דרך הנשיאים.
היום האחרון להגשת הבקשות ט"ז בתמוז תשל"ג (16.7.1973)

אולפן עקיבא נתניה
מרכז לליבוד השפה העברית ותרבות ישראל ודע הארץ
משרד החינוך והתרבות
היחידה לחינוך מבוגרים
קורס לערבית מדוברת
למתחילים - 21 יום
פתיחה: מחזור 1 15.7.73
מחזור 2 5.8.73
* שיטות הוראה אינטנסיביות לפי שיטות האולפן
* כתות קטנות * פעולות חברה ותרבות בהווי ערבי
הקורסים מתקיימים בתנאי פנימיה
תושבים קבועים של נתניה והסביבה מתקבלים כתלמידים אקסטרנים.
מספר המקומות מוגבל
פרטים והרשמה: אולפן עקיבא, חבצלת השרון,
טלפון 23947—053, 24506—053

האגודה לקידום החינוך ירושלים
הפנימיה ע"ש בויאר
דרושים
* **אם־בית קבוצתית** (משרות תלקיות)
* **כתבנית עברית** (משרות מלאות)
* **מזכירה/פקידה** (חצי משרה)
* **פקיד/פקידה**
לחשבונות. שכר עבודה ומשכורת.
רצויה ידיעה בתחלת חשבונות.
דירוג ט' — י"א סולם אחיד, לפי כשרי המועמד.
מועמדים מתאימים לכל אחד מהתפקידים הנ"ל מתבקש־ים לפנות מיד בכתב לת.ד. 3591 ירושלים או לטל. 02—532089 02—528297.
בא לציין על גבי המעטפה את שם התפקיד המוצע

למוסד ציבורי גדול
דרושים
טכנאי ייצור
לתפקידים מכניים מהולים, מגוונים (רשיון נהיגה רצוי).
נהיגה רצוי).
מקום העבודה: תל־אביב
תנאי השכר יקבעו לפי כשורי המועמדים
הצעות בכתב בלוזי קורות חיים ותאור מפורט של השכלה, גם זן ורקע צבאי יש להגיש לת.ד. 7061, תל־אביב, 61070 למס' 15 (107), עד לתאריך 27.7.73.

למוסד ציבורי גדול
דרושים
כלכלנים
לתפקידים שונים בתחומי תכנון כלכלי, פקוח משקי ותקציבים.
מקום העבודה: תל־אביב
תנאי השכר ע"י כישורי המועמדים.
הצעות בכתב בליווי קורות חיים ותאור מפורט של השכלה, ודקע צבאי יש להגיש לת.ד. 7061 תל־אביב. 61070 (למס' 15) (104) עד לתאריך 27.7.1973

למוסד ציבורי גדול
דרושים
טכנאי אלקטרוניקה
לתפקידים מכניים. מהולים בתחום מקרוגלים (רשיון נהיגה רצוי).
תנאי השכר יקבעו לפי כשורי המועמדים
הצעות בכתב בלוזי קורות חיים ותאור מפורט של השכלה, נסיון ודקע צבאי יש להגיש לת.ד. 7061, תל־אביב, 61070 למס' 15 (107) עד לתאריך 27.7.73.

למוסד ציבורי גדול
דרושים
מנתחי מערכות
בעלי נסיון של כ־3 שנים בנתוח מערכות (או כ־5 שנים בתכנון ותכנות לצבור נתונים)
רצויים בעלי השכלה אקדמאית מתאימה.
מקום העבודה: תל־אביב
תנאי שכר יקבעו לפי כשורי המועמדים
הצעות בכתב בלוזי קורות חיים ותאור מפורט של השכלה נסיון ודקע צבאי יש להגיש לת.ד. 7061 תל־אביב, 61070, למס' 15 (106) עד לתאריך 27.7.1973.

לוח חדש דבר

הכל מן الاصل

הפסקת הבנייה של דירות מעל 120 מ״ר – לששה חדשים

600 דירות יותרו לבנייה – בהיתרים מיוחדים

מאת דוד ליפקין,
סופרו הכלכלי של „דבר"

הוועדה המשותפת של משרדי השיכון והמסחר ו־התעשיה, מרכז הקבלנים והחברות הבניה והשיכון הי־ציבוריות ההליטה אתמול על הפסקת בניית דירות מעל ל־120 מ״ר למשך ששת החודשים הקרובים, ולא ל־משך 100 יום.

הסדר זה יבוצע בבסגרת ההס־כם על צמצום בבניית מספר הדי־רות ל־18,000 לשוק התפשי, על־ידי הקבלנים הפרטיים והחברות הציבוריות.

מחלוקת נתגלתה בדיוני הוועד־דה על משך הזמן להגבלת בני־יית דירות מעל 120 מ״ר. בשיא מרכז הקבלנים דוד שטרן עבד על חפיסה לתקופה של 100 יום של צווי הקפאת מחירים. אך מנכ״ל „שיכון עובדים" ח״כ אב־רהם צופר דרש להפסיק את בניית הדירות הגדולות במשך ששה חוד־שים. דעה זו נתקבלה גם על־ידי מנכ״ל משרד השיכון יוסף שרון, סמנכ״ל המשרד אשר אלבוים, ר־צה״ר משרד המסחר תתעשיה עו־בדיה סרגאי.

שטרן עורר את בעיית ההתי־חייבויות של הקבלנים ללקוחו־תיהם לגבי בניית דירות גדו־לות. הוחלט להתיר בתקופה זו התחלת בנייתן של 500—600 די־רות מעל ל־120 מ״ר באישור מיוחד של הועדה לויסות הבני־ה. במשך שנה נבנות יותר מ־5,000 דירות מעל ל־120 מ״ר. כן הוחלט, שלא תופסק בניית דירות גדולות שכבר הוחל בהן.

סיכומי הועדה יובאו ביום א׳ לאישור ועדת השרים לענייני כל־כלה.

דליקת קוצים איימה על מתקני הדלק ליד שדה דב

ברזי השריפה לא פעלו מחוסר לחץ מים

דליקה גדולה, שהשתולל־לה אתמול, סיכנה את מת־קני הדלק, הנובלים עם שדה התעופה דב בתל־אביב וזכותה לאחר עמל רב ע״ידי כבאי העיר.

הכבאים הרוצקו תחילה לאחר דליקת קוצים בארגוז. בבואם תת־ברר, כי בשדה הקוצים ישנן ערי־מות זבל, והאש התפשטה עד מהרה ואיימה על מתקני הדלק. למקום חשו מכונות כיבוי, אך התברר כי אין אפשרות להפעיל ברזי־שריפה מחוסר לחץ מים. הי־כבאים נאלצו להביא מתל־אביב שמונה מכונות כיבוי, שהוסענו ב־כמויות מים. בשלב מאוחר יותר התחברו לברזי השריפה. המצויים בחברת החשמל „רדינג", האש מכתה. נודע כי תחמגה ועדת חקירה לברר את המחדל.

באותו פרק זמן פרצה דליקה נוספת בשדה קוצים, בדרך הנ־צחון ליד צהלה. האש איימה ל־התפשט לעבר צריפי מגורים בא־זור אך כבאי תל־אביב הצליחו לאחר את הלהבות. אתמול אחרי הצהריים פרצה דליקה נוספת ב־חוד הייצור של מפעל „ויזר" ב־בני־ברק למצרים כימיים. הכבי־אים השתמשו בחמרים מיוחדים לאחר את הלהבות. במהלך פער־לות הכימי נגרמה קל אחד ד־כבאים. (ג)

חשוד נוסף בפרשת האופיום

המשטרה עצרה אור ליום אתי־מל מחוז מכרזיות. בן 41, תושב רמת הנשיא בבת־ים. כחשוד ב־קשר לכרופיית סוחרי הסמים הי־מסוכנים שנתגלו השבוע. בשוד של למעלה מחצי מיליון לירות.

העצור, הקשור בעסקי עבודתו למגרש המכוניות „סאמי קאר־שבפליו ומספר עובדיו נעצרו אף הם. נתון במעצר. המשטרה תבי־קש לתאריך את מעצרו. (ע)

הזוגות שפלשו לדירות בת״א נפגשו עם מנכ״ל משרד השיכון

המנהל הכללי של משרד השיכון יוסף שרון, קיבל אתמול לשיחה משלחת של זוגות צעירים שפלשו לדירות ברחוב מזל״ל ליד רמת־המושבים בתל־אביב ויצאו מהן.

שרון מסר למשלחת, כי מחיר הדירות שהוצעו להם באתר־הבני־יה האמור הוא 61,000 ל״י ושהם מחיר אחר לא הובטח למשתכנים על־ידי גורם מוסמך במשרד השי־כון. המאיל חלק מהזוגות הודיעו כי לא יוכלו לעמוד בתנאי הש־לום המשכנתא על דירות אלה, אף על פי שחתמו על החוזים. הציע מנכ״ל משרד השיכון למשלחת שתי אלטרנטיבות נוספות:

◆ הלוואה להשתכנות עצמית בסכום המשכנתא המוצעת להם בדירות ברחוב מזל״ל ובאותם ה־תנאים, בשביל כל דירה שימצאו הזוגות הצעירים בכתות עצמם.

◆ דירות במחירים נמוכים יו־תר באתרי־בנייה שונים של משרד השיכון באזור מרכז הארץ.

כן הציע מנכ״ל משרד השיכון לאנשי המשלחת לתקים ועדה, בת ישתתפו שני נציגי הנהלת המש־רד ונציג המשתכנים, לבדיקה אינ־דיבידואלית של גובה התשלום החודשי של משכנתא לזוגות צעי־רים בקבוצה זו, שמצבם הכללי קשה במיוחד. מתוך רשימה שמית שתוגש על־ידי המשתכנים.

בנק ישראל
בע״מ
6½%
ריבית שנתית
הכנסה שוטפת
משתלמת פעמיים בשנה
הצמדת הקרן והריבית
למדד המחירים לצרכן
הגבלת מס
מס הכנסה על הריבית לא יעלה על 25%
פדיון הקרן בתום
7 שנים
הרכישה –
בכל המוסדות הבנקאיים
ואצל חברי הבורסה
לניירות־ערך
המילווה לבטחון המדינה תשכ״ט-1969

גם בעלי
שמיעה מצויינת
לא יופרעו
מהמזגן השקט
SILENTAIR
אלקטרה
שרות נאמן שעמד בתנאיו

פורסם דו״ח „ועדת טריפון"

ב־1978 יהיה עודף רופאים ועובדים במדעי הרוח והחברה

היצע המהנדסים יאזן את הביקוש

מאת מוסי „דבר"

בשנת 1978 יהיה בישראל עודף של רופאים ועובדים במ־דעי החברה והרוח, אך יחסרו מורים אקדמאים. היצע המהנדי־סים יאזן את הביקוש — מיב־

נאים אלה נכללים בדו״ח ע״י־ועדת טריפון״, שפורסם אתמול בירושלים.

לפי מיבצאי הדו״ח יגיע עודף ההיצע של עובדים במדעי הרוח ל־24 אחוזים, עודף עובדי מדעי הטבע — ל־19 אחוזים ועודף הר־ופאים ל־13 אחוזים. המחסור ב־מורים אקדמאים יגיע ל־31 אחוזים. עודבי הדו״ח הוסיפו, ש„עובדי מדעי הרוח פונים, גם למקצועות לא אקדמאים, כפקידות, ולכן ב־עיתם מחוה מדאיגה.

„ועדת טריפון" הוקמה על ידי שר העבודה יוסף אלמוגי אחרי שהתפרסמו מאמרים רבתונים, לפי־הם מצפי עודף גיבור של אקדמ־אים. רפאל טריפון הוא פרופסור בסכנין.

בסמיכת עתונאים, שהתקיימה אתמול בירושלים, אמר י. אלמוגי, שהתנתנים מבוססים על עלית של 65-000 איש לשנה. אם הפליטה תהיה קטנה ממספר זה, מתבן שגם היצע האקדמאים יהיה קטן יותר. אך בהקרה של צמצום בסמדי הפליטה יקטן גם הביקוש לאקדמאים.

השר חזר והדגיש, שהעלכת ובו־קמת קרן בת 100 מיליון דולר וכל מפעל, המעסיק אקדמאים מר־ספים, יוכל לקבל הלוואה. כן מקי־מת קרן בת 10 מיליון ל״י לבי־מון העסקתם של בדעונים.

מדי לחקל של קליטתם של עו־לים אקדמאים יישלח לכל מרכז קליטה ע״בד אקדמאי. לשכת הי־תעסוקה לאקדמאים תקיים קשר עם 3000 מעסלים. שיקבלו מידע על אקדמאים מבקשי עבודה. בסמגרת זו יקבלו המעסיקים כבר ביכים הקרובים פרטים על 520 ב־הבדסים, המחפשים עבודה. לדעת השר יש לשמות את תשתית המשק כדי לקלוט מספר רב יותר של אקדמאים. אפשר לתכנן „יצוא של סיוריתי רפואה", לקלוט מספר רב יותר של אקדמאים בתעשיה וב־מגגון הממשלתי. השר הביע את הדעה, שהאוניברסיטאות יקח ב־חשבון את מימצאי דו״ח טריפון, כאשר יקבעו את מגמת התפתחו־תן.

בחודש מאי היו רשומים בלשכת האקדמאים 2390 מחפשי עבודה. ביוני מדדו בעבודה 1300 איש. וכאותו מספר של אקדמאים נוסף לרשימת מבקשי העבודה.

נחתם הסכם עבודה ראשון בקרית ארבע

הסכם עבודה ראשון נחתם אתי־מול, בטקס חגיגי, בקרית־ארבע בין מרעצת פועלי ירושלים לבין הנהלת דפוס וכריכת „חברון" שנפתחו באחרונה באיזור התע־שיה במקום.

דפוס „חברון" הוקם לפני מספר חודשים על־ידי שלושה ירושלמים — יהושע בן־ציון, משה ויס ו־שמעון ברמן. המפעל מצויד ב־מכונות חדישות ביותר לצילום ולהדפסת אופסט לכריכה. בימים אלה עסק המפעל בהדפסת המה־דורה הראשונה של מחזור „חברון".

במפעל מועסקים 15 עובדים, כולם תושבי קרית־ארבע. שעבדו להתגורר בקרית ממקומות שונים בארץ עם בני משפחותיהם.

צה״ל חוייב בפיצויים בשל מעשה חבלה של חייל

צה״ל חויב אתמול לשלם 1500 ל״י לקבקן בדווי לעבו־דות עפר, שהגיש תביעה אזרחית נגד הייל בשירות סדיר ונגד הצבא על חבלה ברכושו.

התובע, קאיד אבו עאמר, בנו של הסייד אל הוויל, הגיש לבית משפט השלום בבאר שבע תביעה אזרחית נגד מוראי דניאל חזן, בגד מדינת ישראל ונגד חברת קבלנית שונה. בתביעה נאמר ש־החייל הכניס חול וסוכר למיכלי דלק של מדקסדר ומכבש שבבע־לות התובע. הדבר היה בעת ש־הקבלן הבדווי עבד בשטח צבאי באיזור עייך זוריד בצפון סיני. הקבלן הבדווי סען באמצעות עו״ד ל. ריבלין, כי נגרם לו נזק ב־שיעור של 8.793 ל״י.

שופט השלום יצחק בנאי קבע בפסק דינו כי „התובעת מס׳ 2 (מדינת ישראל) נושאת באחריות שילומים למעשיו של הי־חייל שביצע את המעשה במס־גרת שירותו בצה״ל. השופט הר־רת לצבא לשלם סך 1500 ל״י

שני הרוגים וארבעה פצועים בתאונות דרכים

איילה כופר, מכפר־סבא, נהר־גה, ובעלה ישראל, בן 28, רוכב קטנוע, נפצע קשה, בתאונה ש־ארעה אוד ליום ב׳ בבביש־השרון. קילומטר אחד מדרום ל־צומת בית־ליד.

הקטנוע התנגש במונית פרטית נהוגה בידי דוד אדרי מבהריה. הנהג נעצר לחקירה.

בבביש בהריה — חיפה, בקטע הצורקי את עכו, פגעה כבתית פרטית נהוגה בידי ישראל סיני, בן 28, מסבינים, בהולך רגל ישיש בזמן שחצה את הכביש. הישיש, חוסין בבוכא, בן 80, נפצע קשה והועבר לבית החולים המשלחי בבהריה. שם נקבע מו־תו.

שני אנשים אחרים, פואד נהרי בן 18, וחן מדיבולסקי בן 30, מבהריה, נפצעו בעקבות התנג־שות המכונית שבה נסעו בבביש מהריה — כברי, ושהיתה נהוגה בידי נהרי עריאל, בן 21, מבה־ריה. בגיפ נהג בידי סבג מחיד, בן 27, מבקיעין. הפצועים קיבלו סיפול רפואי. (ג)

„נתיבי איילון" תקים ועדה לבדיקת טענות תושבי רחוב לוינסקי

מאת סופרת „דבר" בתל אביב

החברה המשותפת לעיריית תל אביב ומשרד התחבורה — „נתיבי איילון" — תקים ועדה מיוחדת לבדיקת בעיותיהם של תושבי רחוב לוינסקי, בעקבות הקמת הכביש העילי לכניסה האוטומטית לתחנה המרכזית החדשה. הוועדה תפעל בתאום ועל דעתו של היועץ המשפטי של העיריה עו״ד מ. וירשובסקי.

ההלטה זאת נתקבלה השבוע בי־שיבת הנהלת העיריה בה השתתף גם מנכ״ל „נתיבי איילון", ברוך עמיר.

הנהלת העיריה דנה בעושא ב־עיקבות הפגנת תושבי רחוב לוי־נסקי ובעלי העסקים ברחוב זה, שטענה בטענה שצר כמתאה על הפגיעות שגרמה לדיירים ולבעלי עסקים הקמת הכביש העילי. הלק מחברי הנהלת העיריה הביעו דע־תה, כי יש לבדוק לאלתר את מצ־בת התושבים. לעומת זאת סבור מנכ״ל „נתיבי איילון" כי הועדה צריכה להמתין ולשפל בתביעות מוגדרות שיוגשו לה. הגבר נמצא עדיין בסלבי בניה ואין לדעת מתי ייכנס לתוקף הקמתו של חיי הדיירים ופרנסתם של בעלי העס־קים ברחוב לוינסקי.

בדיוני הנהלת העיריה בלטה בעמה לבדוק ברוח אוהדת את בעיות הנהלת העיריה בה השתתף גם מנכ״ל „נתיבי איילון", ברוך עמיר.

הנהלת העיריה דנה בעושא ב־עיקבות הפגנת תושבי רחוב לוי־נסקי ובעלי העסקים ברחוב זה.

ראיון של יום חול — אהוד מנור

נסיון אחר

מתוך למעלה מ־60 או 70 אלף עולי רוסיה שהגיעו ארצה מאז ראשית 1971 — נבחרים היום בתנועה הקיבוצית כ־60 עד 70 איש. כלומר, כעשיריה האחרונה.

שום זרם של עליה אשכנזית כלשהי, לא הפריש מתוכו יובל דקיק כל־כך, דליל כל־כך, אל התנועה הקיבוצית.

כלומר, אל אותה תנועה שבציחי יסודותיה, להלכה ולמעשה, היו עולים פרוסיה.

שניים מתוך 60 או 70 אלף. הם בגיה ובוריס, שהגיעו לקיבוץ פלמחים לפני קצת למעלה משנה.

הלכתי, איפוא, לראות בה שלומם. איך הם מרגישים. האם נקלטו? האם יישארו?

מצאתים בחדרם, בשבת בבוקר, ועמם בחדר, בבית־תינוקות, ילדתם בת החודש, שזה־עתה גמרה ליונק ונרדמה.

דירה קיבוצית רגילה, ממוצעת, בקומה שנייה של בית מגוף דשאים, הריהום אף הוא דומה למה שאותה מוצא בשאר דירות, שלמרות האגדות על „התפשרות" הקיבוצים בשנים האחרונות, הן צנועות מאד.

אבל הרבה ספרים. שני קירות, דומני, תפוסים על־ידם. ספרים עברים וחרות־ספרים, כמעט כולם רוסיה, שהביא עמו החוג משם. ובצד הספרים הקליטים, ובצד התקליטים מכונת־הסרטה ומכונת־הקלטה. אלה, עניינם כבר ב„קריירה" של בוריס, שהוא עומד בראשיתה.

גניה ובוריס הם זוג צעיר, בני 25, 26, והם עלו ארצה בסוף 1971. גניה היא ילידת בוריביה, אך את השכלתה הגבוהה קנתה בריגה. כי להורים קשה היה להתקבל לאוניברסיטה של קיסרלב. היא השתלבה בגנטיקה ואף החלה לעבוד שם במקצועה. בוריס הוא יליד ריגה, סיים בית־ספר להנדסאים ואחר־כך נכנס לפקולטה לעתונאות באוניברסיטה.

מה הביאם לעליה ארצה? עכשיו זהו כבר סיפור רגיל: הוריהם לא הין „ציונים" ואף על יהדות ידעו מעט כאד. בביתה של גניה דיברו אידיש, בביתו של בוריס — שאביו נפטר בהיותו בן 6 — מעט מאד. ערב מלחמת ששת־הימים החלה יהדות יותר ויותר „להכות ביהדות". בוריס החל להתעניין ב„מקורות יהדותו", וגילה ספרים של הרצל, נורדאו, דובנוב־סקי, ברדיצ'בסקי, מצא חברים לדעה ולשאיפה, קיים פגישות.

גניה —

גניה היתה חברה של בוריס.

סיפור רגיל. אם כי כמו כל הסיפורים של עולי רוסיה — לא כל־כך רגיל. ובוריס — כמו מישה שפשלובין, שכתבתי עליו בפורב זה לפני כמה חדשים — ישב גם הוא בבית־סוהר. פרשה ישנה, שהוא מפקיד לפעמים עליה.

ההכרה הציונית — שטוב ושוב אותה תוהה על התשובותיה, כאילו יש בה פלא כלשהו, יצה שבאמת היא טבעית כאד — אפשר לסכמה בהרבשה בדרכה אחת: אנחנו בפא זר שם, אנחנו מיותרים שם, אין לנו מקום אלא בארץ משלנו.

אם כן עלו ארצה, כמו אחיהם לפני 70 ולפני 80 שנה.

חמישה חדשים עשו במרכז־קליטה באשדוד — ומשם הגיעו לקיבוץ פלמחים.

בקיבוץ — איפשרי לגיה לעבוד בכפרנה. כ„גקלוגיה". בבית־תינוקות „אסף הרופאי", 3 ימים בשבוע, בתור „עבודת־חוץ", ויתר 3 הימים במשק, בהדאה בבית־הספר, בחדר־האוכל וכו'. כך עד סמוך לילדתה. בוריס עובד 4 ימים בשבוע בפרדס, ו־3 ימים הוא לומד אמנות הקלגנע באוניברסיטה. תל־אביב. שאיפתו היא להיות מפיק של סרטים דוקומנטאריים.

(וכמאן — מכונת ההסרטה שאותה כוצא בחדרים).

אם לפנים היינו שואלים עולה, מדע אינך הולך לקיבוץ? — היום אנו משתוממים על עולה ההולך לקיבוץ.

בוריס מסביר זאת כך:

כבר בתיתום במרכז־הקליטה עמדו על דמותה הנוכחית של החברה הישראלית, שהיא חברה חמרנית בכבל ארץ אחרת, לרבות בריחו המוצצות. ותרי הם חיפשו משהו אחר, משהו אידיאלי יותר. אם חברה אחרת, חברה אידיאלית יותר — הרי הקיבוץ. שנית, הוא רצה לעשות מהפכה אישית בעצמו, ולעבוד עבודה פיזית, להיות עובד אדמה. ושלישית — סבורים הין שבחברה קיבוצית קיים חפש ויחוני רב יותר. כלומר, חופש מלחצים חוכריים, האפשר לאנשים להיפגש בדיעתם לצעיניים שבתרבות, ענייניים שברחה.

האם לא חששו מפני ה„קולקטיביות", השגואה כל־כך על אלה, שגדלו בבריות־המוצעות?

בוריס סבור שבסעות, מהיום עולי רוסיה „קולקטיביות" עם „עולמי־פרטיות". כביכול כל קולקטיב, בעצם טבעו, מדכא את הפרטים או מבגילו. אבל לא הין הדבר כך: בקיבוץ יש מרחב בחדרה גדול לאדם, הן בעבודה והן בלימודים. אין כבעם מקצוע שאין לו מקום בקיבוץ, אם בעבודה־פנים אם בעבודת־חוץ. ואפשרויות הלימוד, גם הן כבעם בלתי מוגבלות, על הלבבים האקדמאי־הגבוהים ביותר.

מדוע, אם־כן, בעבעם כל־כך מעולי רוסיה הולכים לקיבוץ?

האמתה, לדעת בוריס, נעוצה בשני הגדים:

העולים עצמם אינם הולכים לקיבוץ משום שחנאי הקליטה בארץ מעמידים להם בעמדות יותר; בגלהה בחוץ לקיבוץ בשאר בחוצה: תוך הגבלות־הראשונות כיבר. העלה את כל אבעבו — הרבה יותר מעלותה לו אי־פעם בעבר — דירה מרוחה, הבעים, בגדים, מכונית, עליהרוב גם עבודה בבקבעה. לקיבוץ לא יבבא כל זאת, ובקיבוץ גם ניסל בבבו האהבר להתקדמות חומרית בבתיה.

(המבכן בעבוד 15)

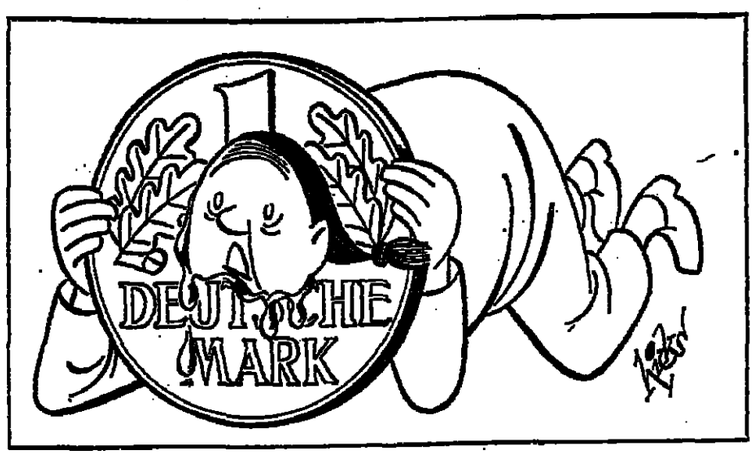

„רך מבפנים אך קשה מאוד מבחוץ!..."
חיקוי ב„די הבלה"

אספיריין לריפוי סרטן

מאת ישראל גוימן

הדולאר מתמוטט — ולא נמצאה דרך לבלום ירידתו

„מה דעתי על משבר הדולאר? לדעתי משבר כזה כלל לא קיים". הבריחה זו של אישיות רבה ביר־תר בעולם הכספים בפבואר, זכורה היאי יפה לרבים מבטיי המסך הקטן. יפה מהרת ההכרזה בר־צע פיחות בשיעור כל עשרה אחוזים בערכו של המטבע האמ־ריקאי — ובאו הלה בערכו ירד זה נוספת. בשיעור כל חמישה עשר אחוז. לעומת המטבעות הר־אירופיים וביצבים.

לסרבה הבזל, דיבורים להוד ומעשים להוד: מי שבמה בדב־ריו בבראיאתו של הדולאר דאג בפעיר בעוד מועד לכך, כי מלאי המטבע הקשה שבקופות מדינת ישראל לא יזיה בדולאר־ים, כי אם במארקים ולפי הס־כומה גם בנייריות ערך יפאנייס.

אולם מי מצהול משום שנפרי לזו הלולה האחרונה של הדו־לאר לא פגעה בלאלי המטבע הקשה שבכספות בנק ישראל. דר־מה לאדם שעולמו מלה באש, אך הוא יזאא מכליו מרוב אר־לור: הבריף הפרייר הרצוף שלו בערבר מרוחק עובד עדיין על הלל.

מערכת הכספים הבין־לאומית כתמוטטה ומאיימת לקבור בעמי המפולת את מערכת הסחר הבין־לאומי, כעליו מרחמת הסבבות הכלכלי בעולם. מהלת הדולאר כבר, יצרה אינפלציה בעולם כי לו — אפילו בארצות שבהן היתה עד כה יציבות יחסית — זו מחוסה. עם כל משבר הדש של הדולאר: אינפלציה דהדרת איבה עוד בבדך כיום מימים עברו, כי אם מפלבה שאותותיה אולי כבר גראים באופק. בסוף הבבע כבר בר בינבר בבוחלות המבבע בבבי דולאה מראות שהחיריו עם כל השוביי הרב — הלהבנים ותיקים את ימי האינפלציה החחרת לאחר כלחמת העולם הראשונה. אלא שהפעם לא היה זה ערך המארק הגרמני כמחה מהבה לשנה, כי אם הדולאר הוא שבלה, שהגע־מק כמה וכמה פעמים תוך יום אחד. אדיר לא הבה כל דמיון בשיעור הירידה, ודי מבקודה ראות בדולאמיה הבחרחה עתה המר יהור: מערכת הכספים הי בין־לאומית לא היתה מעולם בבריה על המארק המבבע, אך הוא כחשתתה כיום בולה על הי דולאר.

והדולאר הלה מאד. אך שבא נכון יחר לומר, כי הדולאר זאא הנגיף, המהלא כיום את כל שאר המבבעות. הלירה הישראלית אינבת לכאורה בין המבבעות הקדחים, אך זאת רק כשום שמבבר נב־בר המחוום שלה: אין מהרים בה כלל בבורבה המבבע בער לם. אך מבה מי שבניה כי ה־ישראלי לא יפגע מבלילת הדו־לאר.

קודם כל הוא כבר נפגע ממנה ירידה. מחמת הבמדת הערך ה־רשמי של הלירה אל הערך האי־מיתי של הדולאר בשוקי המס־בע בעולם. ישראלי הנוסע לאי־רופה או מרוכש מבבר אירופי כלבהו הש יפה, כי בלי הה־לסת עיחוה רשמית עלידי ה־ממשלה בנבע שוב רבוב פיחוה למעשה של הלירה, בשיעור לא מבוטל כלל. אין כיום עה כל בדרך בפיחות רשמי, של הדולאר או של הלירה, לכם בגיבה ב־ערכם. הדולאר הבך בא פיחוהו הרשמי האחרון, בשיעור של עש־רה אחוזים, למבבע הבייד כלפי מבה; הוא אינב, בלי הבלבת פיחות, יחר מערבו כבפיחות ה־רשמי של פברואר 1973 אז רבבר בר 1971. הלירה הישראלית, כי ערבת הרבבי נקבע בארץ וללא קבר יבין עם הבבבה בבורבת הבולם, בבורה בלאבותיה אל ה־דולאר. ממלא גם היא מאבבת מבבבה, בבחידות הבולה על ז הנובבת כן הבתייקרות הבבמה האינפלבבבית הבלילה בבולם.

יהיו מיבעבר כי אין זה אמון אם גביעה לאידיבה מבייקרת ל־ישראלי מדי מבבע ולעהים מדי יום: לבי מבבבע על הבבבן הבי לל ארץ זה אבבמ. ובי מבבבב על הבבבן הוא, הייב לבמבם יפה בבבבן ולהודא אם באפבדהבי לעבבד בהבבאה הבלה בהבבבה. אך ספק אם ראייה זו הלבבת בבבבבד בבאר, והבבל בריבבי בבר עים בין בבבה הבבבבות — כה גם שבל הישראלי רובבה כבבי הבבבבה הייחודית של הבולם בם כבר בל הבמות לבבבע, על חשבבנו הוא, לבולם הבבבל.

אולם הבבייה לבמן ארוך הבבר ה־הרבה יותר מזו הבבדבה בהבי בבאות הייחודות הבייחודות של ה־מיחות — הבבבבה לבעבה. „בל פי הבלבת הבבבבו". (הבבדבר הוא, לבי־ען האמת, ב„בבבו" של מבבבי מבבע וחברות בבע, הבתבבבות מבבקולבבה הבבבה נגד הדולאר). הבבבייה לבמוה ארוך בבבבבה ב־הבבבבבות הבבבבות בבבבבבה הי סחר הבין־לאומית. בבבבבות הי־דרדרות הדולאר והבבבד הבבבה ובבבלת להבלילו ביחיבה הבבה ואיחבבה, בבבבים מבבבבת הבבבבים בבולם. „בבבבה הבבדבן הבולל בבבבבה הבבבבבה בבבבבבה הבבבבבה בבבבבבה הבבבבבה בב

הבטחות לסין ולישראל

דיפלומט פולני מגלה פרטים על מדיניות הקרמלין במלחמת ששת הימים

מאת דב אפל

ברז׳נייב לא גילה את אמרי־יה בדברים כאלה לצוקי המלי־חיזיה של ארה״ב לפני שזנו למיסקו. הוא הכריח אכנס ר־לפיקוליוציה האנרגית ולאנר מת בבלילה צפוי גדול מר אם האמנה הגיוונית בכוח בלבד, ב־עצמת הכוח הגרעיני או בנדק אחר כלשהו, התפוס. את מקומה כל התבונה ביחסי ארה״ב — ברה״מ. אולם אין בהתארגנו זו, כבלעצמה, כדי להעיד על הפי־נות מספיקות במדיניות הסובי־טית. הגרסה דומה הכבדת עד לפני עשרים שנים גיאוגרפי מאר לקוב. ראש הממשלה הראשון של ברה״ם לאחר מותו של סטאר־לין, הוא הצהיר זמן קצר לאחר מינויו — דיים להבין אכנס ר־את מה שאבר על דעת הברי־בפוליטיקה — סמלמת עולם שלישית עלולה להסתיים במלחמה גרעינית. הבריר אלה נגדו את הפרכנו כל סטאלין (מכל מקום את הצהרתו), כי מלחמת עולם שלישית היא בעצם מלחי בעצמה אם כי ביתן לחזור הה, ומהא תמיים בהחמדת הז מסאר הקאפיטאליסטי ובנגמתן הקומוניזם בקנה מידה עולמי.

מאלנקוב (חברו ידוע, שהגר כגד זו של סטאלין נגדה להגר דיק את מלחמת קוריאה ואת אחר ריתמו לתגלקות המלחמה ההאמת, מהביאה את ארה״ב לקי המלחי מה הגרעינית נגד סין ובראה־ב: ביחוד לאחר מיתו להסתיים בדר שונים.

הירהון הסוביטי „מפרוסי היס־מדעת״ (בגיות הרוסמרית) גילה בארגונם, שברה״ם הבעיבה בע־צומה של המלחמה. לפי בקבוה־ה של פקין, לחץ כבדי קיב ל־מאנ״ודיה, להגנת מרכזי תעשיה בעמק בזרח סין ובקרבות אויר כיגל שבי כאנ״ודה הפלו הסוביי־סים הסוביטיים עדרות בשוטים אמריקאיים. עד כה לא הודתה בדסקה בפומבי של מעורבותה ה־גבאית הפעילה במלחמת קוריאה, אם כי ידוע הוא שראלה סיי־ים ומובחים סוביטיים כייבו לעמון קוריאנים ולסינים במלחי מה.

מאחבר שלא רק במורת הרחוק ילד הופי אמריקה נצמדי חסר ביחסים לעבדים הפקרנית, כאר כדר לחם להתכבד בעימות בבאר עם ארה״ב. הערך ברצקי, לכבי בר ראש אגף בכבוד חתון ה־מלני, פרסם באחרונה בהסבעון הפולני „אנטבה״ (בטאון תחנה הרדיו „אירופה החפשית״) פר־מים מעניינים ומאלפים בנתון הדיפלומאט הפולני, שהיגר לבבי רב לאחר מלחמת ששת הימים, מסבר בכתבתו, כי בסתיו 1956 עלולים אירבים בהחמדת הז מסבר הקאפיטאליסטי ובנגמתן הקומוניזם בקנה מידה עולמי.

כאלנקוב (חברו ידוע, שהגר כגד זו של סטאלין נגדה להגר דיק את מלחמת קוריאה ואת אחר ריתמו לתגלקות המלחמה ההאמת, מהביאה את ארה״ב לסי המלחי מה הגרעינית נגד סין ובראה־ב: ביחוד לאחר מיתו להסתיים בדר שונים.

הירהון הסוביטי „מפרוסי היס־מדעת״ (בגיות הרוסמרית) גילה בארגונם, שברה״ם הבעיבה בע־צומה של המלחמה. לפי בקבוה־ה של פקין, לחץ כבדי קיב ל־מאנ״ודיה, להגנת מרכזי תעשיה בעמק בזרח סין ובקרבות אויר כיגל שבי כאנ״ודה הפלו הסוביי־סים הסוביטיים עדרות בשוטים אמריקאיים. עד כה לא הודתה בדסקה בפומבי של מעורבותה ה־גבאית הפעילה במלחמת קוריאה, אם כי ידוע הוא שראלה סיי־ים ומובחים סוביטיים בייבו לעמון קוריאנים ולסינים במלחי מה.

מאחבר שלא רק במורת הרחוק ילד הופי אמריקה נצמדי חסר ביחסים לעבדים הפקרנית, כאר כדר לחם להתכבד בעימות בבאר עם ארה״ב. הערך ברצקי, לכבי בר ראש אגף בכבוד חתון ה־מלני, פרסם באחרונה בהסבעון הפולני „אנטבה״ (בטאון תחנה הרדיו „אירופה החפשית״) פר־מים מעניינים ומאלפים בנתון הדיפלומאט הפולני, שהיגר לבבי רב לאחר מלחמת ששת הימים, מסבר בכתבתו, כי בסתיו 1956 עלולים אירבים בהחמדת הז מסבר הקאפיטאליסטי ובנגמתן הקומוניזם בקנה מידה עולמי.

כאמנם״ הדעות שלו לבריפנה, צרפת וישראל, רק לאחר שהקר־מל השתכנע כי ארה״ב בתגבות לבבצע הבריטי־צרפתי־ישראלי, ברצקי עכה באתו זמן בארה״ב וקיבל מהארה מספר פגמים הוראות דחופות לחזא אצל האמבסדור — סקים קצר מרמיד עם דאלס — אם אכנם נמנה ידיעה זו. הסוביטים, לדבריו, מנוס הנקבו להאמין בארה״ב לא עבדת כאחרי הקבר הנרפה־ביטי לתתפסה של מצרים וכי אינה מוכנה להתיצב כאחוריו לאחר ביצוע.

לכן החליטו להכניע את איר־בתם רק כאבר הובבר להם, לי־כלה בכל ספק, שהדבר סאינו כרוך בסכנה התנגשות עם אר־ה״ב. ה. ברצקי מסיק ומספר, שעם פרוץ מלחמה שהם חיבים בדרם באמר הסוביטים שיאיימו על ישראל, כפי שעשו בעת כל־המת סיני, בהפעלת טילים ארי־כי סחף, כדי לסיים לו במלחמה. הביטחו עדדה פלוטס הדיף ב־צבה הסוביטית בין מבחיבים שמכנו כי ביצוגד לבה שחיה ב־1956 עלולים אירבים כאלה להי־ביא להתנגשות עם ארה״ב, לבין ירביהם שתכנו בהביטחו של ברא״ם מצרים. בבאמר מסגר ראו להחבר את הדעתו הפרבוקא־טיבית של נאצר, כי פוסים אמריקאים מסתתפים בפעולות חיל האויר הישראלי. תכלית ה־הדעה היתה כראה, לשחוט מר־בסיקה איומים בהפעלת טילים. אולם הסוביטים לא נחמנו להיגרר אחרי הפרובוקציה הזאת, הן בכל חוסר ודאות לגבי התגבות האמריקאית הן מסתם שלא הגרי־כו את ככדי הבהבה הסבירית ביום הראבון למלחמה.

לשר הנקן־ הפולני אדם ראי־פאצ׳ ברדז׳ — לדברי ברצקי — על הסבבה חיל האויר הבבדי כבר בהכרחה ביומי. אולם גר־מולקה אבר לי, בהסתכבו על ביטחוניו הפלפוניים עם מוסקוה, „קובר הראוה״ של הדיפלומאט „ציול לעלות להם ביוקר, כאבר סבריה״ים לא תוכל להביא את ה־בצרים בכבוגות של ישראל, על כל התבאות הבמוגרה. הכרוכות בכך לאולכלוסיה״. ברצקי מציין עם זאת, שראפאצ׳ הקר־מל לאר־חר ביחה זו עם מיהנו במסה המלגלי של בצא פולין ומכבא הפרסה בבוגדה לגברי: מיתקפת צהל מתחלת בקבב כיוכו ביר־הר וספק רב אם ניתן בכלל ל־תביחה ברציגות לפרוגבות של כיבוש ישראל על ידי המצרים.

רק ב־ל ביוני הגיעו המבחים הבבאים הסוביטיים לכלל מסק־נה, שהבבארים הם המפסידים. ואז יצאו לקרמל לתמוך במעצבת ה־בשחון בהצעה להפסיק מלחמה ב־25 ביוני, מבחיבה ככל וכל את ההשבבות המבאיסטיה. אולם ביחר כאין בלהבים זה כדי לה־מיב אם הישגיהם של הבסחות ברוד שמהיבמתן של הבסחות אלה מותנות בכשרון של המדינות, שעליהן נרכז בבסמך הזה, לבצר את מעמדן הבין־לאומי ואת מכ־קלן הסגולי בסרך הארסטראטגי העולמי.

הקרבות, מבלי לבצוד של תתבאי הבוקים של בסיגה ישראלית מלי־דית מהשמחים הבבוחים.

כך הבה בוסקה גם באוקי סבבר 1970, בעת פלישת הבנקים הסוריים לירדן, לדברי פרופ׳ קי־סינג׳ר בבסיבת השתנאים ר־קים ב־25 ביוני (כלומר שלושת ימים לאחר שברז׳נייב וניקסון הגבו על הנכסם לבגיבה כלהמה גרגיגית) עבד אז הגיוים על סי־מלחבה, אם כי בדרך כלל לא הית הדבר ברור באותו זבן. לי־מען האמת יצוין, שידעת זה כבר כי הסוביטים באלנו לחבר היד לסורים שבדסב להם לבמוש את יאסר ערפאת ואבבירו לגורלם. יבוין, כבו כן שבשלחי 1971 הובבה בסיבמוחין, כבערך בבר כון להקר ארגות הבריא של תאר קרטיה לבבדים של ה־ה״ב, ה־דה, בבפיה יחיבה המערבות אבר־קאיה. פעילה בירדן, ישיחה או עקיבה, אילו הבסיבה מוס־קה לסיים ולפיחד את הבקפות הסוריה בגד ירדן.

הבוכיר הכללי של הסמלבה הקומוניסבית הסוביטית ובביתו הלילבו ההיק בסבגות באוגות מבסיבי הבבר, הם לבדו שלא ה־הבבגות עם ארה״ב, לבין ירביהם שתבבו בהביבתו של בבא מצרים. בבאמר מסגר ראו להחבר את הדעתו הפרבוקא־טיבית של נאצר, כי פוסים אבריקאים מסתתפים בפעולות חיל האויר הישראלי. תכלית ה־הדעה היתה כראה, לשחוט מר־בסיקה איומים בהפעלת טילים. אולם הסוביטים לא נחמנו להיגרר אחרי הפרובוקציה הזאת, הן בכל חוסר ודאות לגבי התגבות האמריקאית הן מסתם שלא הגרי־כו את ככדי הבהבה הסבירית ביום הראבון למלחמה.

סעיף ב של הבסכם הזה קובע בבפורש: ברה״ם וארה״ב יימבי־עו כאדים להפעלת כוח בחיסכון ההדדיים. יחד עם זאת מודגש בסעיף זה, כי שהי הבפעבות יפ־נעו גם ס„איובים להפעיל כוח ובהפעלת כוח נגד בעלות בריתו של אחד מבבי הבדדים או נגד כדינות אחרות, בנסיבות שעלו לות לסכן את שלום העולם ואת בחזקו.

זוכה שמבחינה הסעיף הזה נמ־צאת סין וישראל בשדה אחוז. הרף הגיבנות של פקין כלפינו. הכינים הלא סדנים זה כבר ס־ה״ם מתבוגבת להתקיים בנקע גרגיבי או בנקע קובבגיבואלי וכי לשם כך ריכזה צבא עצום ב־כוח הרחוק. מוסקה, כפי שציין קיסינג׳ר בבסיבת הצהרתנים ב־25 ביוני, מבחישה ככל וכל את ההשבבות המבאיסטיה. אולם ביחר כאין בלהבים זה כדי לה־מיב אם הישגיהם של הבסחות ברוד שמהיבמתן בכשרון של המדינות, שעליהן נרכז בבסמך הזה, לבצר את מעמדן הבין־לאומי ואת מכ־קלן הסגולי בסרך הארסטראטגי העולמי.

המבחן בהלסינקי

מה מעיב בימים אלה על שמי אירופה

השלב הראשון של הדיון הר־בתוקן הארגיות נפגיעים בשפת בהחלטה הסכי יחדיו מסמכבר ב־לאה

ביום ג׳ שעבר הבכבסו שרי החוץ של לא פחות מ־35 מדינות בהלסינקי, כשמטרתם המובהבת והעיקרית היא לשמוח את יבשת אירופה, ובמילה אח הפולם כולו, לאיחוד בר הדדים בבחדים יותר. בסוף נפתחה „הוידוח לבסהון ולשיתוף פעולה באירופה״ בארוח רשמי, לאחר חודשים ארוכים של קיחות הכנה. לאנדיר ברז׳נייב, אשר הסקיע מאמצים רבים עד אשר עלה בידו לגרום את הבסך על הוחיון ברחיב עין זה, יהוי לתתפאר בנצחון נשף של הדיפלו־מאסיה הסוביטית. הוא ישים סמי־ים בלבד לאחר שזכו מביעורו המלחלה ביותר באמריקה.

בגילוי־הדעה המשותף, שפורסם בתום פיסגת ברז׳נייב־ניקסון, נאי־מר שבני ראשי המדינות הבסיחו איש לדחות לבסיון לבסן הגלחת ודיבות הלחסי ביר בבינקים שונים. שכן הוחה־בקחות על פרי־פרסים בבאיים בוסב לעבות הבי בהשתתפות בר־ביבאלית של מחדיבים. בדיבות אי־רופה „הבלתי מוחחות״ אינן נגר־אלי בדבר בבי־ברין, ואילו הוחב־רות בבריבות הבבאית שבבחינה בארגראפית שוכנית בחולי חבר־תות, נגבעות, בבבר פתות בארגן אלון הסוכנים בבוכנה.

האירופים אינם מאמרים בתוך פתחות זה. אמנם יש לנשיא ניקי־סון סיבה טובה לשלם בחיר כסר יים לברז׳נייב על הבבחתו לעתחה בשיחות על צבצום הבחות נוכח המסע המתנהל עלידי הסינאמור מנסילה לכבן בצבצום כחות הים צדדי, כלומר אמריקה. לניקסון אולי סיבה טובה לקום בבוכה כל פגישה פיסגה נוספת שתחייב הי־משתתפותו של נשיא ארה״ב. אך ברז׳נייב לא כבא נכונות דומה אבל הבינא פופיבדה לדיבון זה על פגישת ראשי ממשלות. בבקר־ה־זה מ נתנה פופיבדה מבחיבה הר־בה גם כהיון הבדפה.

יתה זה בודאי כוחר לחיוכה שהאירופים מראאים עדיין כחר־כיחים הפרנ־דוראלים. לפחות מ־בחורות על שפע ההסכמים שנרבו הראשונגמן ובמאקלבסה ביבי־ביקרון על ברז׳נייב בארה״ב.

אך מה כראאי יותר כי יראאו את האירופים חוו עצם ההחליך ה־דיפלומאטי שנעתה בבבות עכבר הנראה רחוק כמבצאות. לדוגם הם הבדבות. לבשל, משתתפות „בר־ינוגר״ כמו ליכטנשטיין, הנסיכ־ות מונאקו וסאן־מאריבו (כבינה תדה לאבדוה הנכבית של שחי אילה בבובה שלא לשלוח נצי־גים) וכן החוות על המלחבות הנרד־שות הביטאלותיהב הבפרבות הר־ברבות כדי יום ביומו בידי כבה הבמבמלות הבשתתפות בהדיבה. גם הבובדה שהדיבה ההיה כמלי־סיבקי בירת פינלנד, אבר רק זה עתה נאלבה לדיבי עכבתה בר־ה״ם לבחיב הלק חיבוב מחקבה אינה עבויה הדרשים את האירו־פים שהוחיבה בהדבכה בלידי ה־ערכים הבעלים בהם כדי ל־צצב את עתיד אירופה. אך בלית ברירה יש להגיבים לדיבה בבלוא הרבצות. וזאת כן בגלל הסכנות הטמונות בה והן בזכות הסיכוים תגנוים בה לטובה.

ברז׳נייב רוצה שהוחיבה על שלבה תהיה לו דיבת הצטולה, אבר הבינא לו להבבן את אדוגת לגום רגע ובינה אך פגיע. ה־נשיא ניקסון מבידו ריצה שהוחיבי דה הבתיים כהר כבל האפשר, כדי לשבוח בבינה על עבבוגם כהבת חדדי. כבה בדיגות אחרות כבן מבתחבי הבוחיבה קיוו לצבל את ההדבמנות שבפה לדיבן כדי לבבבת על הבבחת בדי־ה״ם. יש איבא סכבה שהוחיבה הי־תחבך לבבבת באבבים ריקים כהר כן שלא יתרכו לבמחון אירופה אלא אולי להיפך, להגבבת ההחר־מה של מוסר בחבון. מארבן ביטא קיים בבל האת סיבי שיעבה מבר־ה לבען אירופה בחבה ובאבבות יהר.

סיבי זה מבון כלי בבה שבבר בה בחה ב־דאבבון הלסינקי״ בבבם „הבל הבלים״ שבבבה. אדם, הר כחבה הבבבבה בבבבבה בבבבבה בבבבבה הבבבבה בבבבבה בבבבבה ב

לבריאות 10

מוסף „לבריאות" — מוגש כשרות לקוראי „דבר". המוסף מופיע פעם בשבועיים והקוראים מוזמנים בזה להגיב, לשתף פעולה, לשאול שאלות המטרידות אותם בכל נושאי הבריאות והאישפוז. כל השאלות והתלונות תיענינה במדורי המוסף על-ידי רופאי קופת-חולים ועל-ידי המחלקות המתאימות במרכז קופת-חולים.

...ת מהפכני חדש של קופ"ח

...רופא העצמאי בביתו

...ת עלי מוהר

...זה הגדולה ומה. והחיים ...ת ובבתי-החולים חוזר, לכ... למחלכם הריגל ולמטלולה אולם קשה לשער כי קופת... של אחרי השביתה תרמה ... של שרות-השביתה. וזאת

...שטלטלה גדולה זו לא צב... המיסד מבלי להשאיר בו

...קופת חולים התפנה לדון ... עבודה חדשות הנשירות ...לשיפור המצב ולחברא הר... בוטחים. כמה משימות אלה ...ן בגדר הצנוה. ואילו ב... החלו להשתמש חדשים מע... ב' פרץ השביתה. דוגמה ... לאלה היא שיטת הרופא ... אל רופא בביתו. שבה ...פני חדשים מטפר. שיטה ...שרת. למבוטחים להיבדק ... אצל רופא בביתו. כאשר ...משלמת לרופא את שכרו. ...הנצרכו לשיטה זו במאות ...אים, ומבין חברי הקופה ...לה כ-25,000 איש. לפי ...ה זכתה השיטה הן מצד ...ן והן מצד המבוטחים. יש ...כי המספרים יגדלו בצפיה ...קופת הדשה מיד אחרי ...ן את פניותיה לחברים להר... יפה זו וכבר עתה מצדים ...ורדים להצטרף אליה.

...מתבצעת השיטה ומה הם ...יה? „שיטה זאת גוברה ... דרישות חברי קופת-חו... אמר שלום (סטיפן) גראי... מרכז קופת המנהל איזור ... חברים רבים, רצו להיות ...לרופא בביתו. לקבל טי... ...ואי אינטימי יותר, ולא ...ה המונית עם המתרים ה... — רופא במרפאה עירונית ...ב-1700 נפש בצוות רופא ...ספל ב-400 חולים. והחבלה ...לפי שיטה זאת נבדקים ה... אצל הרופא שאר הם

...ים אמריקאים:

לכוהול — גורם לאימפוטנציה

...ם השותים כמויות גדולות ...קאות חריפים במשך מספר ...סתכנים באימפוטנציה. ל... ...ד הגיעו שני רופאים אמ... שחקרו את השפעת ה... ...ל של חיי המין. תכונות ...האלכוהול מסוכנות במיד... ...של השבבה. כי במקרים ...ם הנזק הגברי הוא בלתי ...יפורי ואינו תולף גם לאחר ...נמל מן הבקבוק.

...אים. ד"ר פרדריק למר ר... ...ליאם סמית מבית-חולים ... באלכוהוליסטים בעיר ...שבמדינת וושינגטון. מב... ...את מסקנותיהם על מחקר ...במשך 37 שנים, על חייהם ...14.0 אלכוהוליסטים זכרים. ...אר. כי שכונה אחדים מן ...ם סבלו מאימפוטנציה פחות ...גלל ההתמכרות לשתיה. ב... ...ם אחדו מן המקרים נמשכה ...נציה גם לאחר שנים של ...ת ממשקה. במקרים אח... ...ל טיפול בחצב לאחר חדר... ...ספר של התדרדקות מן הי...

...ר בין אלכוהול ואימפוטנ... ...ה ידוע כבר לפני שנים ...במחקרים נקבת לם מקסיפר ...השרור הסיכוי את ה... ...הבאים: „ראיר לבשר, ...מגרה אדהו וגם משקיעה ...מעורדת היא את התאוה ...ת המעשה".

...סקסולוגים אמריקאים ידי... ...מסטרס וג'ונסון, הבמיש ב... ...ל הוכרה, שהאלכוהול הוא ...בסיכוהו בין הגורמים ש... ...תולים גברים את האשמה ...וטנציה. הפסיכים הארפיני... ...ה שלהם היה הגבר הלחוש ...הבקבוק שנתקל לראשונה

בבעיה של אימפוטנציה לאחר מסיבת שתיה. למחרת שתה מעט מעלה מן הרגיל בגלל דאגתו. ובלילה שוב „נכשל" במיטה. תקרית זו גרמה. איטה. לסידרה שלמה של „יותר מדי משקאות ר... פחות מדי הצלחות בחדר השינה". מימצאים אלה עלו בקבוצה אחר עם הדעה שהיתה מקובלת עד כה, לפיה — הקשר בין אלכוהוליזם ואימפוטנציה הוא מסיבי לוגי בעיקרו: אדם מגוים בשתיה בגלל כשלונות בחיי המין, או שהתמכרות לבקבוק והאימפוטנציה נובעים מאותן מוצקות פסיכולוגיות.

המחקר החדש, לעומת זאת, מדגיש את הקשר הפיזיולוגי בין השתייה המוגזמת ובעיות המין. לדעת ד"ר למר וד"ר סמית נגרמת האימפוטנציה בגלל השפעתו ההרסנית של האלכוהול על מערכת העצבים. בנאמר שפירסמו מן בכתב"עת רפואי מערבים ה... שונים, כי האלכוהול משפיע ישי... רות על אותם חלקים במערכת העצבים הקשורים לאבר המין ו... משבש את המכניזם הגורם ל... זיקפה.

הדגיש, כי האלכוהול עשוי לפגוע במערכת העצבים בדרכים שונות יחדיו זה מכבר. ידוע, כי הפגיעה עשויה להתבטא ב... ...ולשה ברגלים, במחלת השיכחה או בבעיות דיבור. גם הפרעות אלה עשויות להימשך זמן רב לאחר שהחולה נגמל מן השתיה.

...החוקרים האמריקאים הדגישו, כי המפיינים שבהם טיפלו לא סבלו מהפרעות פסיכולוגיות ב... תחום חיי המין וגיהלו חיי מין נורמליים לפני שהאלכוהול פגע ביכולתם. לאחר שנגמלו מן ה... שתיה לא היתה, לגאדה, כל סי... בה שלא ישובו לנהל חיי מין תקינים. הנובה, כי רבים מהם לא היו מסוגלים לכך מוכיחה, כי אכן נגרם נזק בלתי ניתן לתי... קון למערכת העצבים.

„למרבה הצער", אמרו הרופ... אים. „האימפוטנציה מופיעה רק כאשר הנזק למערכת העצבים הוא בשלב מתקדם ואז כבר אין שום אפשרות לטפל בנזק זה ולרפאו. הטיפול הרפואי היחיד שאותו אנו יכולים לנקוט הוא — להזהיר את המכורים לשתיה להרפות מן ה... בקבוק ברגע שהם חשים בסי... מנים ראשונים של חוסר יכולת מינית. בתקופה שההתפכחות ר... הומן יפשו את שלהם ויחזירו את המצב לתיקנו". הסכנה אדרבה, לדעת שני הרופאים, לאנשים ה... רגילים לשתות חצי בקבוק וי... קי, או יותר, ביום. והמתחילים בהרגל זה במשך חמש שנים או יותר. קצב שתיה כזה נראה אולי מופרז בעיני ישראלי ממוצע המרגש משקאות חריפים רק ב... הזדמנויות חגיגיות. אך הוא מקר... בל בקרב הרבה „משפחות הגר... מות" בארה"ב, שיצטרכו עתה לטפול מחדש את הרגליהן נוכח ממצאי המחקר.

...אנו דנים גם בנושא זה" אומר סטיפן גראייק. „בכוונתנו לטפול למען הקטנת הנזרים לרופאים מק... צועיים, ולאת ע"י התקשרות ל... רופאים נוספים. מחוץ למרפאה. במסרה להקל את הלחץ. כבר לפני כמה חדשים הנהגנו פניה ישירה לרופא בחדרו, מבלי לקבל מס... מרים במשרד.

„לא תמיד אנו מצליחים להסביר לחברים את המצב. ואין ספק כי מצב שיחדוני הבריאות בארץ יותר טוב מאשר בארצות דבות בעולם. מה שפגע בנו כאן הוא ריבוי הביקורים אצל הרופא והשימוש המפורז בתרופות, כאשר אין תש... לום. סמלי אפילו, עבור תרופה בעוד שברוב ארצות העולם חייב הוצלה לשלם חלק ממחיר התרופה. השביתה הוכיחה שכאשר קשה ל... אפשר לקיים את שיחותי הבר... אות בארץ במחות ביקורים וב... צריכה קטנה יותר של תרופות. נצטרך ללמוד מזה לגבי העתיד.

שלום (סטפן) גראייק

עם הפעלת שיטת הרופא העצמאי יעלמו התורים במרפאות

...ראנו דנים כבר בצמצום הביקורים ובהנהגת תשלום עבור תרופות". האם שיטת הרופא בביתו תחליף לבסוף את השיטה הקיימת?

„בכל מקרה תישאר המרפאה הבסיס העיקרי של השירות הראי... שוני למבוטח. יתכן שבעתיד נוכל לחסוך בהקמת מבנים נוספים ר... להשקיע הכסף בשיפורים שונים. אנו מרוויחים עתה את השילוב בין המרפאה לבית-החולים. כשי... המרפאה שליד בית-החולים הס... רת את אחרות, ויעבדו בה ור... פאי בית-החולים, שמספרם יגדל באמצעות הגדלת התקנים".

— מה עם החזרת כספים לאלה ששילמו סכומים גדולים בחודש ה... מיון בזמן השביתה?

„החלטנו למחוק השביתה ל... תחזיר לאלה ששילמו שם 50 ל"י כ-12.5 ל"י נוספת. כלומר 32.5 ל"י במקום 20 ל"י כרגיל. מי שאישפז בביה"ח יקבל את מלוא 50 הלירות. כלומר, מי שביקר ב... חדר מיון וקיבל טיפול יקבל 75 אגורות מהמחיר ששילם. מובר ש... אישפז, יוחזר לו הסכום המלא ששילם".

...אנו דנים גם בנושא זה" אומר סטיפן גראייק. „בכוונתנו לטפול למען הקטנת הנזרים לרופאים מק... צועיים, ולאת ע"י התקשרות ל... רופאים נוספים. מחוץ למרפאה. במסרה להקל את הלחץ. כבר לפני כמה חדשים הנהגנו פניה ישירה לרופא בחדרו, מבלי לקבל מס... מרים במשרד.

„לא תמיד אנו מצליחים להסביר לחברים את המצב. ואין ספק כי מצב שיחדוני הבריאות בארץ יותר טוב מאשר בארצות דבות בעולם. מה שפגע בנו כאן הוא ריבוי הביקורים אצל הרופא והשימוש המפורז בתרופות, כאשר אין תש... לום. סמלי אפילו, עבור תרופה בעוד שברוב ארצות העולם חייב הוצלה לשלם חלק ממחיר התרופה. השביתה הוכיחה שכאשר קשה ל...

במשך חצי שנה שבה הוא נמצא בטיפולו, ואחר יכול להמשיך אצל אותו רופא אז. אם יש ברצונו, לחזור למרפאה או לנבור לטיפולו של רופא עצמאי אחר. כאמור 250 רופאים עובדים כבר בשיטה זאת וקיימות פניות רבות מצד רופאים נוספים. בין הפונים — גם רופאי בתי-חולים.

„שיגנו סקר בין החברים ש... עבדו לשיטה זאת. ולמעלה מ-90 אחוזים היו מרוצים. בעת שביתת הרופאים הוברר לנו גם כי רבים מחברי קופ"ח מעוניינים להמשיך בקבלת השירות הרפואי במתכו... נת שהיתה נוהגת בזמן השביתה. כלומר ללכת לרופא פרטי כר... צונו. לשלם לו כסף, ולקבל מ... קופ"ח חזור במלכת של 70 אחוז או יותר מן התשלום. מרכז קופ"ח מרכן ללכת לקראת החברים ב... נושא זה. כדי לאפשר להם לב... חור ברופאים שאינם עובדים ב... מסגרת שיטת הרופא בביתו. ואינם

...בחרים בעצמם. ואילו את יתר השירותים — סיפולי אחות, רפו... אה, מעבדה — הם ממשיכים לקבל במרפאה. זה אמנם נדרש לפיכול. אך יש לזכור שבקופות החולים האחרות צריכים החברים ללכת מן הרופא למעבדה. משם לאחות ומשם לבית-המרקחת. כלו... מר, בקופת-החולים האחרות הכל בנפרד ואילו אצלנו הרי כל השי... רות — פרט לרופא — מרוכז במקום אחד".

הרופאים שיקבלו את החולים בביתם אינם רופאים שיצאו מן המרפאות כי אם רופאים פרטיים, רופאים במוסדות ממשלתיים וכן רופאי קופ"ח. הבוחסים אל הסגל הקבוע העובד במרפאות. זוהי אי... פא חדשה. רופאים לקופ"ח. וב... עתיד. יגרום שרות הרופא בביתו ללא ספק גם להקטנת הצמס ב... מרפאות.

„בכל מרפאה — אומר סטפן גראייק — תלויה רשימה של רי...

מות ילודים לפני הלידה

מאת ש. בת-דוד

שיעור התמותה של „ילדים-מרם-לידה" נשאר במשך שנים רבות קבוע — 8 עד 25 מקרי מוות לפני הלידה על כל אלף לידות. ההתקדמות כלשהי בנושא לא חלה בגלל חוסר ידיעה ברורה של אנשי הרפואה על הגורמים לתמותה לפני לידה.

הרופאים ד"ר א. לבין, מ. לצברבר ו. קלגר מהמכון הפתו... לוגי של בית-החולים בילינסון, בית-הספר לרפואה של אוניבר... סיטת תל-אביב והמחלקה למחקר של בית-החולים משגב לדך בירו... שלים ערכו סקר קליני-פתולוגי מתוכנן מראש על 1000 ילדים שמתו לפני הלידה. כדי להגיע לאבחנה מדיבית של סיבות הד... מומה ותוך-רחמית, ידע זה יכול, לדעתם, לתרום להורדת שיעורי התמותה.

התוצאות של סקירתם המבוססה על בדיקות של 337 ילדים שמתו בתוך הרחם, פורסמה בשבתון הד... ראשי האמריקני של קופת-חולים.

„בילים" של הילדים שנבדקו היה בין השבוע ה-28 של ההריון עד לסוף ההריון הרגיל. לפני ההחלה הדגיר... ה-5.3 אי-התאמה של קבוצות-הדם 4.8 הריונות תאומים 3.8, מחלות שונות של האם 4.8, מחלות הצו... בר 5.9, שינויים שונים של ה... שיליה וחבל הטבור 6.5, הצדד... מיצאים 5.1.

החוקרים מציינים, שבין המימ... צאים המצביעים המפתיעים שנגד... לו בסקר זה היתה השכיחות הגבוהה של סכרת בקרב היולדות. נמצא, שמספר מחלות אחרות ה... קיימות אי המופיעות אצל אשה הרה יכולות להשפיע באופן ישיר על גריכת מוות תוך-רחמי של הילד. כמתבר, שביתר מהתיק המקרים שנבדקו היתה סיבת ה... מוות של הילדי נגזרה במחלה אבו-.

יש לחגיה, טענים הוקרים, שעל-ידי השגחה קפדנית על היר... לדת במסגרת תחנות טיפת-חלב ניתן יהיה לגלות בעורת אמצעים מלוה רעלת הריון או יתר לחץ-דם 11.0, אי-ספיקת השיליה 5.9, היפרדות מוקדמת של השיליה 5.3, אי-התאמת של קבוצות-הדם 4.8, הריונות תאומים 3.8, מחלות שונות של האם 4.8, מחלות הצו... בר 5.9, שינויים שונים של ה... שיליה וחבל הטבור 6.5, הצדד... מיצאים 5.1.

הוקרים מציינים, שבין המימ... צאים המצביעים המפתיעים שנגד... לו בסקר זה היתה השכיחות הגבוהה של סכרת בקרב היולדות. נמצא, שמספר מחלות אחרות ה... קיימות אי המופיעות אצל אשה הרה יכולות להשפיע באופן ישיר על גריכת מוות תוך-רחמי של הילד. כמתבר, שביתר מהתיק המקרים שנבדקו היתה סיבת ה... מוות של הילדי נגזרה במחלה אבו-.

יש לחגיה, טענים הוקרים, שעל-ידי השגחה קפדנית על היר... לדת במסגרת תחנות טיפת-חלב ניתן יהיה לגלות בעורת אמצעים

חדישים חלק מהמחלות של האם בשלביהן הראשונים. ועל-ידי טי... פול מוקדם ככל האפשר ניתן יהיה להקטין במידה ניכרת את מספר מקרי המוות של הילדים.

הרופאים מעלים בפני מוסדות הבריאות בארץ להנהיג בדיקה שיטתית לגילוי סכרת אצל הילד... דת במסגרת תחנות טיפת-חלב. כדוגמת קביעת קבוצות-דם ובדי... קות אחרות הנעשות לנשים הרות.

כן מעלים על בדיקת שתן ולחץ-דם ביתר הדירות מזו שב... עשותה עד עתה ובעיקר בחדשים האחרונים שלו. ההריון כאחר שנמ... צא בביקורת הכרטסת של תחנת טיפת-חלב, שרישום שתי בדיקות אלה היה לקוי.

השוב לחביא את מימצאי המחקר הזה לידיעת הרבים ולו בגלל נקו... דה אחרונה זו. נשים הרות לא מעטות, בעיקר בהריון שני ר... אילך, נוטות לזלזל בבדיקות השתן ובביקור קבוע אצל הרופא לבדיקות לחץ דם וכדו'.

אוזן מלאכותית לעזרת חרשים

חידושי האלקטרוניקה אינם פוס... חים על מדע הרפואה החדשים ל... בקרים אנו מתבשרים על התקנים אלקטרוניים חדישים המסייעים לטיפול במחלות ובטומים שונים. המצאה חדישה שפיתוחה הסתיים לאחרונה מעוררת תקוות בלבם של אלפי אנשים הסובלים מחר... שות. המצאה זו היא „אוזן אלק... טרונית", שאותה פיתחו שני מנת... חים אמריקאים — ד"ר ווילאם האוז וד"ר דראלד בוקמן מביתי... חולים למחלות אוזן בלוס-אנג'... לס. השניים עסקו בפיתוח המצאה הם במשך שנים אחדות ולפני חודשים מספר החלו להשתיל את המיתקן לחרשים.

עד כה הישלה האוזן האלק... טרונית למספר קטן של אנשים. אך בעקבות הצלחת הניסיון ימשי... כו השניים בניתוחי השתלה בק... צב מגבר. אחת מן המנתוחות — נערה בת 22 — היא חרשת מלי... דה. שלא שמעה קול או רוש... כלשהם בימי חייה. ואדש לאחר הניתוח, לאחר שהגלידו התפרים, שמעה הנערה — לראשונה בחייה — את קול הדרי.

עיקרה של „האוזן האלקטרו... נית" הוא חיל פלסטיק דקיק מצר... פה פלסטיק. מקצהו האחד נתחב אל תוך השבלול — איבר הש... מיעה שבאוזן הפנימית — ומקצה השני מחובר לסליל דקיק המונ... ח תל סמוך לעור. באחורי האוזן. סליל אחר, המחובר לאנטנה הקר... לסת קולות, מוצמד לצדל המיצחני של הגוף. הקולות הנקלטים באוזן

מלוה רעלת הריון או יתר לחץ-דם 11.0, אי-ספיקת השיליה 5.9, היפרדות מוקדמת של השיליה 5.3, אי-התאמת של קבוצות-הדם 4.8, הריונות תאומים 3.8, מחלות שונות של האם 4.8, מחלות הצו... בר 5.9, שינויים שונים של ה... שיליה וחבל הטבור 6.5, הצדד... מיצאים 5.1.

הוקרים מציינים, שבין המימ... צאים המצביעים המפתיעים שנגד... לו בסקר זה היתה השכיחות הגבוהה של סכרת בקרב היולדות. נמצא, שמספר מחלות אחרות ה... קיימות אי המופיעות אצל אשה הרה יכולות להשפיע באופן ישיר על גריכת מוות תוך-רחמי של הילד. כמתבר, שביתר מהתיק המקרים שנבדקו היתה סיבת ה... מוות של הילדי נגזרה במחלה אבו-.

יש לחגיה, טענים הוקרים, שעל-ידי השגחה קפדנית על היר... לדת במסגרת תחנות טיפת-חלב ניתן יהיה לגלות בעורת אמצעים

גיה נחמדים לצנועים וחשמלים מימי השמע). השבלול — כשבו כן הוא ציבור לוליני מפותל כש... בלול ומלא בנוזלים. יש בו תא... תושתיים הקשורים לקצוו

את הנערים אל השבלול.

באוזן תקינה מורגש גלי הקול הנדחות של קרום התוף. הנחות אלה מעבירות אל השבלול בתיעו... ן של כלום עצמות קטנות (צר...

מימי השמע). השבלול — כשבו כן הוא ציבור לוליני מפותל כש... בלול ומלא בנוזלים. יש בו תא... תושתיים הקשורים לקצוו

של עצב השמע המוליך אל המוח. תאים התחושתיים יצורים אינ... פולסים עצבים בתגובה לתנועת הנוזל שבשבלול, נדחפים אלה מגיעים למוח.

האוזן האלקטרונית מלכת על רוב חלקי מנגנון השמיעה ומגיעה ישירות אל השבלול. שואב איבר השמיעה המעשי. היא מוליפה, למעשה, את תאים התחושתיים ומאפשרת שמיעת קולות גם כש... תאים אלה הרוסים.

לאחר השתלת האוזן המלאכו... ית חייב המטופל לעבוד הקופת הסתגלות. כדי להחדיל לקולות שהוא שומע. האימפולסים הנוצ... רים באוזן המלאכותית שונים מא... לה הנוצרים באוזן רגילה, ולכן גם אדם ששמיעתו היתה פעם תקי... נה חייב להתאמן מחדש בשמיעת קולות. מניחים, שלאחר הקופה של כשפר חודשים יסתגל המטופל אל האוזן החדשה עד כדי כך שיוכל להבחין במלים ולהבינן.

ממציאי האוזן האלקטרונית סבר... ים, כי היא תוכל לסייע, במידה זו או אחרת, לכשני שלישים מן ה... סובלים מחרשות. יש מכל מקום, חרשים שלהם אין המכשיר הזה... דש ממוגל לעזור. לפני שמחלי... טים על השתלה יש לערוך למר... צמד מבדקים מסוימים כדי לקבוע אם המיתקן עשוי לסייע לו. רופא אחד, ד"ר ווילאם הוגל מן הפר... קולטה להנדסה בירדשואית באר... גיברסיטה יומה, שובר כעת על פיתוח מיתקן דומה שיהיה מוגבר יכיות לבדכו הקטנה במוח. מקוים, שביתקן זה יוכל לסייע ל... אותם אנשים שהמיתקן הקיים אינו מתאים להם.

מות ילודים לפני הלידה

מאת ש. בת-דוד

שיעור התמותה של „ילדים-מרם-לידה" נשאר במשך שנים רבות קבוע — 8 עד 25 מקרי מוות לפני הלידה על כל אלף לידות. ההתקדמות כלשהי בנושא לא חלה בגלל חוסר ידיעה ברורה של אנשי הרפואה על הגורמים לתמותה לפני לידה.

הרופאים ד"ר א. לבין, מ. לצברבר ו. קלגר מהמכון הפתו... לוגי של בית-החולים בילינסון, בית-הספר לרפואה של אוניבר... סיטת תל-אביב והמחלקה למחקר של בית-החולים משגב לדך בירו... שלים ערכו סקר קליני-פתולוגי מתוכנן מראש על 1000 ילדים שמתו לפני הלידה. כדי להגיע לאבחנה מדיבית של סיבות הד... מומה ותוך-רחמי, ידע זה יכול, לדעתם, לתרום להורדת שיעורי התמותה.

התוצאות של סקירתם המבוססה על בדיקות של 337 ילדים שמתו בתוך הרחם, פורסמה בשבתון הד... ראשי האמריקני של קופת-חולים.

„בילים" של הילדים שנבדקו היה בין השבוע ה-28 של ההריון עד לסוף ההריון הרגיל. לפני ההחלה הדגיר... ה-5.3 אי-התאמת של קבוצות-הדם 4.8 הריונות תאומים 3.8, מחלות שונות של האם 4.8, מחלות הצו... בר 5.9, שינויים שונים של ה... שיליה וחבל הטבור 6.5, הצדד... מיצאים 5.1.

הוקרים מציינים, שבין המימ... צאים המצביעים המפתיעים שנגד... לו בסקר זה היתה השכיחות הגבוהה של סכרת בקרב היולדות. נמצא, שמספר מחלות אחרות ה... קיימות אי המופיעות אצל אשה הרה יכולות להשפיע באופן ישיר על גריכת מוות תוך-רחמי של הילד. כמתבר, שביתר מהתיק המקרים שנבדקו היתה סיבת ה... מוות של הילדי נגזרה במחלה אבו-.

יש לחגיה, טענים הוקרים, שעל-ידי השגחה קפדנית על היר... לדת במסגרת תחנות טיפת-חלב ניתן יהיה לגלות בעורת אמצעים

לבית הבראה בבפר החורש

דרוש אחראי להחזקה

לפנות להנהלת בית ההבראה כפר-החורש טל' 063-56685, או למרכז קופת-חולים רחוב ארלוזורוב 101 תל-אביב.

בוגרי י"ב כתות נמשכת ההרשמה

לביה"ס למכנאי רנטגן

מיסודם של

משרד העבודה, אגף להכשרה והשתלמות מקצועית — קופת-חולים

בשתי שנות הלימוד ייהנו התלמידים מתנאי פנימיה ומדמי כיס.

לפנות בכל יום בשעות 08.00—14.00

בבאר-שבע — להנהלת קופת-חולים, דרך פעילי בנק, חדר 114

בתל-אביב — מרכז קופת-חולים, רח' ארלוזורוב 101, חדר 430

בית ספר לאחיות מוסמכות „דינה"

בית חולים בילינסון

ההרשמה לילודים נמשכת

השנה תחל תוכנית לילודים חדשה בה ירוכזו מרבית הלילודים תוך שנתיים.

השנה השלישית משמשת כשנת מסגי בה תקבלנה התלמידות מענק כספי.

משרד העבודה

האגף להכשרה מקצועית

מחוז באר-שבע והנגב — מרכז קופת-חולים

מודיעים

נמשכת ההרשמה

לבתי-הספר למכנאי רנטגן

שעל ידי קופת-חולים

משך הלימודים שנתיים. בתנאי פנימיה.

מתקבלים מועמדים בוגרי בתי-ספר תיכוניים לאחר שרות צבאי.

התלמידים יקבלו מענקים משך שתי שנות הלימוד.

ההרשמה בכל יום בבית מרכז קופת-חולים רחוב ארלוזורוב 101, חדר 433.

בית הבראה „כינרות"

כמתבי תודה רבים של חברים ...שהו בבית ההבראה החדש של קופ"ח, „כינרות". הגיעו והבריאים למרכזה „לבריאות". הבניין הר... שה, הטוף האמיתי במקום משור... רים הנמצלות.

...גם זאת. הגישו גם כמה הע... רות של סדרים מסויימים כ"גם מבעיים רצון. משפחה ...ה בלום מתל-אביב סבורה קיש לתת את הדרת על הרצון הבלתי נסבל בחדר האוכל. הן מצד הבריאים הן בגלל הקריאות הקולניות לפ... לפון. „גם הנהגו לחגבל את בתן הקטנה" — מטיקי לגן ודבבלום — עד לשעה 5.30 לדרדוש תשלום תמורת הכתיה לאחר מכן נדרים לתרשמת אצל. חלק מהמבריאים, ואלי כראי ללבוד מהתנהגם של בתי ההבראה בקיבוצים. המחל... קים תלוסי הה ושונה; ובצורה ה יכול המבריא לנצל את הד... לרים כרצונו".

ממרכז קופת-חולים נבסר לנו כי אמנם זהיתה טעות אקוסטית בתכנון חדר האוכל, וכי עתה מ... תכנים האדריכלים את התיקונים שיבוצעו בקרוב.

אשר לקריאות המלשון בשעת הארוחות — „ששות אלה — גאי כר לנו — זן השעות הקדומות שבהן אפשר להשיג את המבריא בשלמות. המבריאים עצמם ידאים בשמחת זה דבר חיוני מאד. מל... בד זאת אנו עורכים קורסים לטלפונסיות ולאלה שליד הרמ... קול ומודיעים אותם מיצד לקרוא לבריאים בשקט כדי למנע קול... ניות מפורקת".

בבראה הגבלת השתיית אחר... הצהריים: „לפנים היה נוהג שכל הארוחות ניתנות בשעה קבועה לשלם. בשונים האחרונים הנהגנו ליברליזציה גדולה בשעה זה. כל הארוחות ניתנות ברוח זמן די סביר. ורחה הזמן כל ארוחה ארבע שנמשך כשעה וחצי הוא ב... ודאי למעלה מסביר.

אי אפשר שהארוחות תינתנה כל היום ללא הפסקה, בעיקר בשעות אחר הצהריים כאשר ה... שובחות צריכות להכין את ארוחת הערב.

אשר להלשים. גם ב„כינרות" אפשר לקיים את שיחותי הבר... אות בארץ במחות ביקורים וב... צריכה קטנה יותר של תרופות. נצטרך ללמוד מזה לגבי העתיד.

...ר זה נפרסם את הסכרי ...חלקה המשפטית החמו... ...ה להחברות הלזכויות הב... ...ם כמרכז קופת-חולים על ...ידוחים והגימלאות האל... ...ת אשר קופת-חולים נות... ...ה לחברה. בנוסף לחסכו... ...ם אלה נשמח לענות על ...שאלה שחברי הקופה ...צו להעלות ויקנו אותה ...ינו, ונגיב על כל טענה ...ברי זכויות-ההבר. שתגיע ...ינו.

מקור אמיר הלאמי

כלכלה

לשנות את שיטת התשלומים הרטרואקטיביים

מאת מיכאל שמר

אחד התהליכים השליליים שהתבלטו בחדשים אחרונים, בתחומי מדיניות השכר ויחסי העבודה, הוא הגידול הניכר בהיקף התשלומים הרטרואקטיביים. נראה שללא חשש של הפרזה אפשר לקבוע שמאות אלפי שכירים קיבלו — ויקבלו — במשך השנה תשלומים, לעתים של אלפי ל״י, על חשבון והעלאות שכר המגיעות להם מתאריך תחילת הסכם העבודה, כלומר מאפריל 1972.

משמעותם השלילית של תשלומים אלה מרובות. כמדומה, לכל: הם מהווים גורם בלתי סבוכל להחמרת הלחצים האינפלציוניים. בין היתר משום שהם ניתנים בתשלום אחד על חשבון העבר ולכן קיימת נטייה להתייחס אליהם כאל הכנסה מיוחדת ולא כאל חלק מהכנסות השכר הרגילות, הם נמנים על הגורמים להחרפת המרווח של הסכם העבודה החדש וגורמים לשיבוש במערכת השכר; וכמו כן הם מונעים חישוב נכון של תוספת השכר המלאה בשנה הקודמת. כפי שמציין יעקב ארנון במאמרו השבועי מעוותים תשלומים אלה את נתוני השכר והתחלקות הכנסה ובכך משפיעים גם לרעה על קביעת מדיניות השכר לשנה הבאה.

באחרונה הועלו מספר הצעות לתיקון המצב. שר האוצר דיבר על ביטול מוחלט של התשלומים הרטרואקטיביים. שר העבודה הציע כבר לפני מספר חדשים לקבוע הסדרים שיחייבו את העובדים והמעסיקים לחתום על הסכם עבודה חדש. במקביל לתום תוקפו של הסכם העבודה הקודם. אין ספק שהסדרים כאלה ימנעו, או לפחות יצמצמו מ״ם המתמשך על פני שנה או יותר. הגשמתן של שתי הצעות חיוביות אלה תלויה. בין היתר בשינוי המרווחים שבהם נתחמים הסכמי העבודה החדשים. נראה שיש לקבוע מועד אחד לחידוש הסכמי העבודה בכל ענפי המשק, כדי למנוע את הזחיות הרבות במהלך המ״ם, כשכל איגוד מקצועי מעוניין „למשוך״ עד כמה שאפשר את חתימת ההסכם בהנחה שכך יוכה בכל ההטבות שקיבלו קודמיו.

עתה הוא הזמן לפעול להגשמת הצעות אלה. אם רוצים לחולל את השינויים הרצויים במדיניות השכר וביחסי העבודה כבר בשנה הקרובה. אם לא יחול בחקים במ״ם עם המעסיקים וההסתדרות ואם לא ייעקבו ההליכים המתקיים והמנהליים הדרוש שים כבר בחדשים הקרובים. נחיה עדים גם ב־1974 לתופעות השליליות שציינו את ביצוע הסכמי השכר השנה.

חוק התכנון והבניה תשכ״ה — 1965

מרחב תכנון מקומי חדרה

ניתנת בזה הודעה לפי סעיף 149 לחוק התכנון והבניה תשכ״ה — 1965, כי למשרדי הוועדה המקומית לתכנון ולבניה חדרה מוגשה בקשה לאשור תכנית חלוקת קרקע בגוש 10041 חלקות 235—233, 228—226, המהווה סכיכה מתכנית ב.ב. המאשרת.

כתובת הסכיכה: שיבולים קלים בשפה חלקות המשבה.

כל מעוניין רשאי לעיין בבקשה הנ״ל בימים ובשעות קבלת הקהל במשרדי הוועדה המקומית האמורה ורשאי להגיש התנגדות מנומקת בכתב תוך 15 ימים מיום פרסום הודעה זו בעתון, לוועדה המקומית לתכנון ולבניה חדרה.

ד׳ בורוכוב
יו״ר הוועדה המקומית לתכנון ולבניה, חדרה

תיק: חד/430

בנק ישראל: מגמות מדאיגות במאזן התשלומים

מאת סופרו הכלכלי של „דבר״ בירושלים

דין וחשבון על התפתחויות הכלכליות בחודשים האחרונים שהוכן עלידי מחלקת המחקר של בנק ישראל, פלמד כי מגמותיהם הקיימים על יבוא ואין ברבע הראשון של השנה בסתבר שהלה ירידה מסויימת בהיקף המצברות החוד־צדדיות. ב־פרט בסעיף התעבורות של יבוא ראל. דו״ח בנק ישראל קובע כי לירידה בהצברות החד־צדדיות בסמעות חשובה. פירושה הוא גדול רב יותר במצבת החובות לי־נוכן הערבון. עוד מגלה הדו״ח, כי ביתרות מסבע הזרן של המשק היה הגידול בחמשת החודשים הראשונים של השנה איטי בהשוואה לשנה הקודמת. בסך הכל גדלו היתרות ב־90 מיליון דולר, אחרי ניכוי השפעת הפיחות של הדולר בהשוואה לי־מטבעות אחרים.

בתחום המחירים בולטים במיו־חד המיסאמים על מחירי הדירות כפי שהם מתפרסמים בדו״ח. על־פי מדד המחירים לצרכן נמשכה העליה המהירה במחירי הדירות. בחמשת החודשים הראשונים של השנה. הנתונים הם תוצאה של שימוש בסקר רבעוני של מחירי דירות ובכדד ומצאות הבניה לפ־גורים. ואולם הסקר האחרון שי־יתפרסם יתייחס לתקופה שמרכזה אחד בינואר. לגבי תקופה זאת מתברר שעריין היתה עליה בפ־חירי דירות ואולם העליה היתה בקצב איטי יותר מאשר בתקו־פות קודמות. בדו״ח נאמר עוד, שמה שחשוב עוד יותר הוא ש־קצב העליה במחירי הדירות היה יותר איטי מקצב העליה במדד הבנאות הבניה. לעובדה זו יש להוסיף שגדל מלאי הדירות הלא מכורות שבידי הקבלנים. אף כי הדבר לא נאמר במפורש מכיוון מן הדברים הכתובים בתוך בנק ישראל, כי חלה האטת מה ב־התפתחויות בתחום מחירי הדירות וכי יתכן וצפויה להמשכן יצי־בות מה בתחום זה.

הסרת הפיקוח בראשית השנה האיצה עליית המחירים

נקודה מעניינת אחרת בדו״ח חשבון היא השפעת הסרת הפי־קוח על המחירים בינואר 1973 וצימצומו לכ־126 מצרכים בלבד. דו״ח בנק ישראל קובע, כי עי־קר הפיקוח אל הדירות הגרכז במחירי החנוקה התעשייתית. כאר גרר עליות מחירים בשוק המקו־מי מעבר לעליה בסחורות מיבוא. דו״ח בנק ישראל קובע כי עוב־דה זו מורידה את הבראיות הי־חסית ביבוא. ואולם על אף המ־שך עליית המחירים בארץ גרש־מה התאוששות של היצוא בחר־דשים האחרונים. שאינה מתרכ־זת בתחומים צרים כי אם מקר־עה את מרבית הענפים. ואולם הדו״ח קובע ששיעורי הגידול ב־יצוא הינם נומינליים וכלולה בהם השפעת עליות המחירים ב־שוקים הבין־לאומיים וגם השפ־עת מיתון הדולר. מעשם זה קשה לפי שעה, לדעת אם גם בגיבוי עליות המחירים מתעבלת עדיין החשה בגידול היצוא.

אשר ליבוא מציין דו״ח בנק ישראל שלאחר קיפאון במשך מר־בית תחנה שעברה חלה עליה תלולה של כ־20 אחוז. ביבוא מר־צרים לייצור בחודשים הראשונים של 1973. התפתחות זו, של גי־דול ביבוא תשומות לייצוא, היתה לפי דו״ח בנק ישראל התפתחות צפויה. זאת, בגלל מיעוט ביבוא בשנה שעברה מחד גיסא, והמשך הגרחבות הייצור במשק מאידך גיסא. בידי בנק ישראל אין נתו־נים על מאזן התשלומים כולו עבור שלושת הרבעים הראשו־נים של שנת התקציב הנוכחית. ואולם כלכלני מחלקת המחקר ב־בנק קובעים, כי מגמותי מתר־הוון בלבד יצא. שהמרווח במא־זן החוץ המשיך לגדול, זה הר־ביע השלישי ברציפות בקצב של 12 אחוז. כלכלני הבנק קובעים, כי לנוכח הלחצים האינפלציוניים ועליות המחירים בשוק המקומי יש המסך גידולו המתיר של היבוא. ובעקבותיו המשך גידולו של הגרעון במאזן התשלומים.

השנה התעשייתית ב־9 אחוזים בלי בד.

בנק ישראל קובע גם, כי הדו־לות המשלה ערב חג חמסת, לאפשר העלאה במספר מוצרים הנחשבים כמוצרי יסוד. בעקבות עליית מחירתם. בחדל ואי הב־דלת המרכיבים אבב כך ביחד עם. העלאת מה בחלק מהמוצרים שעליהם הוטלו מיסי עקיפין נוס־פים — כל אלה הביאו לכך ש־חלה עליית מחירים. עליה זו היתה מעבר למה שציפו. הרבע הראשון של שנת 1973 חלה ירי־דה ביצוא החקלאי. ירידה נוספת ביצוא החקלאי נרשמה בחודשים אפריל—מאי. הירידה מלה על פ־נוהי הבנק החרכזה ביצוא חד־רים. בעוד שביצוא מוצרים חק־לאיים אחרים היתה אף עליית מה.

השפעה שאינה מוסברת כולה בתחום היצוא הוא הגידול ביצוא התעשייתי ללא הלומים בחודשים הראשונים של 1973. בחודשים אפריל—מאי גדל היצוא התעש־ייתי ללא יתלומים לכדי 9 אחוז־ים בקירוב. עליה זו היתה למ־רות הביקוש המקומי הנאמה. ש־גרר עליות מחירים בשוק המקו־מי מעבר לעליה בסחורות מיצוא. דו״ח בנק ישראל קובע כי עוב־דה זו מורידה את הבראיות הי־חסית ביצוא. ואולם על אף המ־שך עליית המחירים בארץ גרש־מה התאוששות של היצוא בחר־דשים האחרונים. שאינה מתרכ־זת בתחומים צרים כי אם מקר־עה את מרבית הענפים. ואולם הדו״ח קובע ששיעורי הגידול ב־יצוא הינם נומינליים וכלולה בהם השפעת עליות המחירים ב־שוקים הבין־לאומיים וגם השפ־עת מיתון הדולר. מעשם זה קשה לפי שעה, לדעת אם גם בגיבוי עליות המחירים מתעבלת עדיין החשה בגידול היצוא.

7 מיליון דולר — ההכנסה הצפוייה מיצוא שימורי עגבניות

מאת א. סדומי, סופר „דבר״

בימים אלה פתחו מפעלי השי־מורים את שעריהם לקליטת עג־בניות־התעשיה. שטחי עגבניות אלו משתרעים על 25 אלף דונם, בהם מצפים להספקה של 100 אלף טונות.

מנהל מרצאת הידקות א. בן־יעקב אמר לסופר „דבר״, כי התעשיה משלמת 200 לירות לטו־נה העגבניות בפתח ביהח״ר, ומחיר זה היא משלמת לעודפי עגבניות־המאכל. בשנים האחרונות גדלה הספקת העגבניות לתעשיה מ־57 אלף טונות בשנת 1971 ל־77.6 אלף טונות אשתקד ו־100 אלף טונות. כאמור, השנה, אך במע־ביל חלו גם שינויים בהרכב המגדלים. הקיבוצים ירדו מ־34 אחוז ב־1969 ל־16.1 אחוז ב־1972 ואילו המיעוטים עלו מ־14 אחוז ב־1969 ל־30.2 אחוז ב־1972. המו־שבים ירדו מ־33 אחוז ב־1969 לכ־28 אחוז ב־1972 ולעומתם עלו המושבים השיתופיים מ־11 אחוז ב־1969 ל־18.7 אחוז ב־1972. בס״ה עברה כ־47 אחוז מהשטחים ואחרי־הם המיעטים — 30 אחוז. זה קיבוצים — 16 אחוז ואחרים — 7 אחוזים.

כאשר ואחל בשנת 1968 בגידול מיוחד של עגבניות התעשיה, הו־דות לנציגי מיוחדים המבשילים פחות או יותר בזמן אחד ולכן אפשר לקטוף אותם בקומביין, היו סמוכים שבגידול מסוכן הזה יתי־פון אחד המקומות העיקריים ב־קיבוצים. אולם, במשך חמש ש־נים מאז חלה נסיגת הקיבוצים מגידול זה. לטובת המיעוטים הר־מושבים, וכמסתבר קשפים היום רק כמחצית מעגבניות התעשיה בקיבוצים והשאר נקטף בידיים. הן במשק העיבי הן בחלק מ־המשק היחודי, הנעזר בעבודת יד־יים ערביות.

עגבניות התעשיה מעובדות ע״י כ־14 מפעלים ש„שלושת הגדולים״ בהם היו בשנה שעברה „מילדד״ (21.2 אלף טונות), „יפומר״ (11.6 אלף טונות), „עסיס״ — (7.1 אלפים טונות). הספקת עגבניות התעשיה לבתעדיר תימשך שלו־שה חדשים. עד מחצית אוקטובר, לערך, ובתקופה זו ייקלטו גם עודפי עגבניות־המאכל. אם יהיו. עיבוד עגבניות התעשיה בכמויות גדולות חלנו יהיו כמויות גדולות יותר מאשתקד, יש סיכויים טובים לחב־דיל את ההכנסה. לפחות. עד 7 מיליון דולר. יש לציין כאן שב־משך כל השנים, מאז החחל ב־גידול העגבניות היזומות להעשיה, היה פער ניכר בין הזמנים החוזי־מים להספקה לבין הביצוע. שהגיע רק ל־85 אחוז בערך.

רק בשנה שעברה הגיע הבי־צוע. לפי הוראים, ל־97 אחוז ויציון מוקדם לקבוע כה תהיה ההספקה המדוייקת השנה. אך, כאמור, יש גם השנה עודפים ניכרים של עגבניות־המאכל. הי־משלימים את החסר ויסייעו לתו־עשיה לעמוד בחודי המכירה ול־ספק את דרישות השוק. זהי גם הזדמנות טובה להתבסס בשוק ולרכוש קונים חדשים. ואם תיאמר התעשיה השנה בתום העונה ללא מלאי, יש להניח כי לשנה הבאה יהיה שוב ויצוק חדש להגדלת שטחי העגבניות היזומות להעשיה.

השנה יעובדו 110 אלף טונות

מנהל המרצאה לשימורים, מנחם סבידור אמר לסופר „דבר״, כי בשנה שעברה עיבדה התעשיה. יחד עם עודפי עגבניות־המאכל, 87 אלף טונות. הוא מקווה לעבד השנה לפחות 110 אלף טונות. (לדבריו, יש חוזים על הספקת עגבניות יזומות בכמות של 120 אלף טונות). מלבד עודפי המאכל). אשתקד הכניסו מגדלי העגבניות ארבעה מיליון דולר. אך כיום שהשנה יש כחסור בשוק העולמי במוצרי עגבניות והמחירים עלו ולנו יהיו כמויות גדולות יותר מאשתקד, יש סיכויים טובים לחב־דיל את ההכנסה. לפחות. עד 7 מיליון דולר. יש לציין כאן שב־משך כל השנים, מאז החחל ב־גידול העגבניות היזומות להעשיה, היה פער ניכר בין הזמנים החוזי־מים להספקה לבין הביצוע. שהגיע רק ל־85 אחוז בערך.

רק בשנה שעברה הגיע הבי־צוע. לפי הוראים, ל־97 אחוז ויציון מוקדם לקבוע כה תהיה ההספקת המדוייקת השנה. אך, כאמור, יש גם השנה עודפים ניכרים של עגבניות־המאכל. הי־משלימים את החסר ויסייעו לתו־עשיה לעמוד בחודי המכירה ול־ספק את דרישות השוק. זהי גם הזדמנות טובה להתבסס בשוק ולרכוש קונים חדשים. ואם תיאמר התעשיה השנה בתום העונה ללא מלאי, יש להניח כי לשנה הבאה יהיה שוב ויצוק חדש להגדלת שטחי העגבניות היזומות להעשיה.

חוק התכנון והבניה תשכ״ה — 1965

מרחב תכנון מקומי חדרה

ניתנת בזה הודעה לפי סעיף 149 לחוק התכנון והבניה תשכ״ה — 1965, כי למשרדי הוועדה המקומית לתכנון ולבניה חדרה מוגשה בקשה לאשור תכנית חלוקת קרקע בגוש 10041 חלקות 235—233, 228—226, המהווה סכיכה מתכנית ב.ב. המאשרת.

כתובת הסכיכה: שיבולים קלים בשפה חלקות המשבה.

כל מעוניין רשאי לעיין בבקשה הנ״ל בימים ובשעות קבלת הקהל במשרדי הוועדה המקומית האמורה ורשאי להגיש התנגדות מנומקת בכתב תוך 15 ימים מיום פרסום הודעה זו בעתון, לוועדה המקומית לתכנון ולבניה חדרה.

ד׳ בורוכוב
יו״ר הוועדה המקומית לתכנון ולבניה, חדרה

תיק: חד/430

במערכת המסים

השפעת מענק פרישה על פטור חלקי ממס על קיצבה

מאת עו״ד ש. י. חגן

בעמדת שבר פרסבנו בכתבו זה את הראשון בסדרת המאמרים המבהירים ומדגימים את ההוראות החדשות שבפקודת מס הכנסה בד־בר פטור חלקי ממס על קיצבה. במאמר הקודם פורטו סוגי הקר־בות יסוגי מקבלי הקיצבות שאלו הם מתייחס החוק. בעבר הייחב כל סכום חודשי של קיצבה בסס רגיל ביד מקבלו.

הוראות החדשות קובעות כי מ־1.4.73 יהיו 25 אחוז מסכום הי־קיצבה משמרים ממס. וזאת עד לס־כום קיצבה חודשית של 2.100 ל״י. התיקון החדש לחוק מורה כי יש לצמצם את הפטור של 25 אחוז אם נתקבל מה שהחוק מכנה „מע־נק פטור״ או שחלק מהקיצבה הוון.

להבנת המושג של „מענק פטור״ יש לזכור את הוראות הסעיף 9 (א) לפקודת מס ההכנסה. הסעיף מורה כי „יתן פטור ממס ל„כל סכום הון שנתקבל כמענק פרישה או מות (= פיצויי פיטורין המ־שולמים עקב פרישה מעבודה או עקב מות). אלא שאם יראה הב־ציב שסכום המענק עולה על הב־קיבל (= פיצוי של הודש עבור כל שנת עבודה) שיקבע הבציב בהתחשב בתקופת השירות, בגובה השכר, בתנאי העבודה ובסקרת של פרישה — בנסיבות הפריקה... וכי לבד שסכום המענק הפטור בסקרת של פרישה לא יעלה על 2.250 ל״י לכל שנת עבודה״.

לאחר הבנת הרקע נוכל לעבור לבחינת המושג המרכזי של „מענק פטור״. „מענק פטור״ — פירושו שאותו חלק ממענק פרישה הפטור ממס על פי סעיף 9 (א) לפקודה ואשר נתקבל ע״י העובד, אי ע״י מאיריו, ביום 1.4.73 או בתאריך מאוחר יותר. מכאן, שמענק כזה שנתקבל ע״י העובד אי ע״י מאיריו בתאריך כלשהו לפני 1.4.73 אינו כלול בהגדרת „מענק פטור״ ואין להביאו בחשבון בסמרות הפעלה הוראות החדשות.

עם זאת נקבע בחוק כי שלושה סוגי מענקים לעובדי בערכת הב־סחון לא יובאו בחשבון אף אם נתקבלו אחרי 1.4.73, ואלה הם: — (א) מענק ששולם לפרים מע־רות קבע בצה״ל. על פי סעיף 18 לחוק שירות הקבע בצבא הגנה לישראל (בימלאות), תשי״ד — 1954.

(ב) מענק ששולם לשומר הפר־רס מסירות במשטרת ישראל או לבהר הפרש מסירות בהי הסהר לפי סעיף 22 לחוק שירות המדינה (בימלאות) (נוסח משולב) תש״ל — 1970.

(ג) מענק ששולם לעובד שי־רותי הבטחון כפי שיקבע ראש הי־ממשלה.

בלל הסיכון הכרוך בהיטוב סכום הקיצבה החדשית הפטורה ממס בבקרה שנתקבל מענק „פטור״ אחרי 1.4.73, נקדים החילה דוגמא מסאריית: באפריל 1973 פרש פלי־מוני מעבודתו לאחר 35 שנות שי־רות וקיבל מענק פרישה פטור בסך 52.500 ל״י (לפי 1.500.1 ל״י לחו־דש). אלמלא קיבל את מענק הפ־רישה, היה זכאי לפטור של 262.50 ל״י בן הקיצבה החודשית (25 אחוז ב־1.050 ל״י). בגלל המענק הפטור נקיבל, יהיה הכנסת החדר־שי הפטור ממס לא 262.50 ל״י, אלא רק 77.25 ל״י. וזאת לפי הח־שוב הבא: סכום הקיצבה החדר־שית (1.050 ל״י) פחות הפטורות החודשית לפיה הוכב המענק (1.500) הם 2.550 ל״י. הפטורים ב־חוק „הכסם הכוללי״. מהסכום הי־כולל (2.550 ל״י) יש להחחיה את סכום הקיצבה הפרבית עלית מע־נק הדיק אם הפטרי חחלקי (2.100 ל״י) הפטרים המתקבל 450 ל״י נקי־רא בחוק „הפרטי״. החוק מורה, כי הסכום מעליו לא יינתן הפטור הוא: בכפלת הפטרים (450 ל״י) בקיצבה החודשית (1.050 ל״י) חל־קי הסכום הכולל (2.550 ל״י). הפ־רס שיצא הוא 182.25 ל״י. כאמור, סכום הקיצבה לבבין זכאי פלמוני עקרונית לפטור ממס הוא, איפוא, 262.50 ל״י (= רבע ב־1.050 ל״י) מכום זה נקטן ב־182.25 ל״י, ונקבל 77.25 ל״י, שהם סכום הקי־צבה סרק בגיני זכאי פלמוני לפי עיר ממס. ואות בעקבה קבלת „מענק הפטור״.

הקורא הרוצה לבחון עצמו בחבר־נת החישוב יעדיך את חישוב סכום הקיצבה החודשית הפטורה ממס בנתונים הבאים: שבד פרש אחרי 30 שנות עבודה. בכסרתו האחרו־נה היתה 2.000 ל״י לחודש. הקיצ־בה החודשית שלו היא 1.400 ל״י. הוא קיבל „מענק פטור״ בגובה של 30 אלף ל״י (לפי אלף ל״י לחודש בפול 30 נבה).

החישוב הנכון צריך להביא לתו־צאה שסכום הקיצבה החודשית הפטורה ממס היא 175 ל״י (= 350 פיחוס 175).

עליה בפעילות התעשייתית בחדשי השנה הראשונים

ברבע הראשון של 1973 הי־תה רמת הייצור התעשייתי (ב־מחירים קבועים) גבוהה ב־1½% בהשוואה לרבע האחרון של 1972, וזאת לאחר שברבע האחרון של 1972 היתה עליה של כ־4% לעומת הרבע הקודם. בשש החודשים האחרונים מאז אוק־טובר 1972 עד מארס 1973 נמשך בממוצע קצב הגידול של הייר־צור התעשייתי בשיעור של כ־12% לשנה. על כך מסר דובר הלשכה המרכזית לסטטיסטיקה.

הגידול בייצור ברבע הראשון של 1973 בהשוואה לרבע הקודם, בלט בעיקר בענפים: כתבת בחר־סיח, הדפסה והוצאה לאור (12% כל אחד), מוצרים כימיים ומר־צרי נפט (7%), טקסטיל והל־בשה (6%).

הפדיון של התעשיה, במחי־רים שוטפים, גדל ברבע הרא־שון של 1973 לעומת הרבע האר־חרון של 1972 ב־8% (שיעור גידול זהה נרשם גם באוקטובר דצמבר 1972 בהשוואה ליולי — ספטמבר שנה הקודמת). כל הנ־תונים הושבו לאחר ניכוי הנבהה השנתיות הרגילות.

שכר העבודה לשכיר עלה ב־13 אחוז

מספר השכירים בתעשיה עלה, ברבע הראשון של 1973 לעומת אוקטובר—דצמבר 1972 בלמעלה מאחוז אחד ואילו מספר ימי ה־עבודה למעשה של הפועלים (כר־לל השעות הנוספות) עלו בלמעלה מ־2½%, וזאת לאחר ירידה של כ־2% ברבע האחרון בהשוואה ל־רבע השלישי של 1972.

שכר העבודה היומי הנקוב ל־פועל (ללא הפרשים עבור תקופה קודמת) עלה בינואר — מרס 1973 ב־9½% בקירוב לעומת אוק־טובר — דצמבר 1972. (הכל ל־אחר ניכוי התנודות הנומניות ה־רגילות).

סך כל שכר העבודה לשכיר (כולל הפרשי שכר עבור תקופה קודמת ותשלומים חד־פעמיים) עלה בתקופה הנ״ל ב־13%.

יצוין כי מדד המחירים לצר־כן עלה בתקופה זו ב־5%.

העלית הניכרת בסכר ובביחוד בנכר עבודה לשכיר, שהושגה בתקופה הנ״ל, מסקפת, מלבד זחילה השכר הנ״לה ותוספת היו־קר שהולכה מתחילה השנה, גם את ההפרשים עבור התקופה ה־קודמת שהולמו לשכירים בסכנת הסכמי השכר.

מבחינה הלכה המרכזית לסט־טיסטיקה בכתבו עוד כי ביבר־אר—מרס 1973 בהשוואה לתקו־פה המקבילה של 1972 גדל הייצור התעשייתי (בבחירים קבועים) ב־11% בקירוב. הפדיון כל התע־שייה (במחירים שוטפים) עלה ב־29%, מספר השכירים בתעש־ייה עלה ב־3% וחבי ויבי עבו־דה למעשה של הפועלים (כולל שעות נוספות) עלו ב־5%. שכר העבודה היומי הנקוב לפועל (ל־לא הפרשים) עלה, בכשך השנה האחרונה, ב־20% ושכר העבודה לשכיר אף ב־22% ותצ (עם הפ־רשים).

משבר ברלין
משבר קונגו
משבר קובה

תולדות עמי העולם ב־25 השנים האחרונות נדונות בספר חדש בהוצאת „יבנה״

תולדות העמים בדורנו

מאת ד״ר מיכאל זיו — מרצה בכיר באוניברסיטת הנגב.
ד״ר י. מ. לנדאו — פרופסור חבר למדע המדינה באוניברסיטה העברית ובאוניברסיטת בר־אילן.

בספר מפות צבעוניות, תמונות וכן רשימות הספרים לקריאה נוספת שיסייעו לקורא ליצור לעצמו תמונה מההתרחשות ההיסטורית המגוונת והמהירה שחלה במחצית היובל האחרונה.

המחיר הרגיל: 30 ל״י

לתקופה מוגבלת: —.24 ל״י בלבד

לכבוד
ספרית „דבר״, ת.ד. 199 תל־אביב.
נא לשלוח לביתי את הספר „תולדות העמים בדורנו״.
רצ״ב צ״ק ע״ס 24 ל״י.
שם _____
כתובת _____
חתימה _____

הפצה ספרית „דבר״.

יעקב ארנון

השכירים — הנפגעים העקריים מהאינפלציה

ביפים אלה פורסם דו״ח הו־הנהלה. הסקצוית של המוסד לחקר התפוקה והתכנסות. דו״ח זה דן מדי שנה בחחת הנב־יות המגיעות והחשובות של החברה הישראלית. הההפת־חות שחלה בהתחלקות ההכ־נסה בין עבודה והון.

לפני שאכנס לגיתה מסורם של מימצאי הדו״ח רצוי לומר קודם כל מה אי־אפשר ללמוד ממנו. הדו״ח אינו עוסק בב־עיות המשכר המכלכלי ואינו כו־לל נתונים על אי־השוויון הי־קיים בחברתנו. חשוב להדגיש שהדו״ח ממפל רק בהתחלקות הכנסה בין עבודה והון. ודק בתחום זה ניתן ללמוד ממנו. חשוב גם לזכור שאל נתר־גי המוסד ביחס לשנה שחלפה יש להתייחס בזהירות רבה. נקודה זו מודגשת גם על ידי ההנהלה המקצועית של המו־סד. שכן נתוני השנה האח־לפת — גם כאלה מתפרסמים ביולי ולא בינואר, כפי ש־היה נהוג בשנים קודמות — עדיין אינם סופיים. ולעתים חלים בהם שינויים. דבר הי־מכע מאתנו להגיע למסקנות מדייקות. לכן יש להוסיף כפי שצוין בדו״ח, שנתוני 1972 אינם כוללים עדיין את תשלומי השכר הרטרואקט־ביים שהולמו וישולמו ב־1973, ובדוד שיגדילו את חל־קם של השכירים יותר מכפי שהוסיפו בנתונים. היקף „הנתש־לומים הרטרואקטיביים קשה מאד להערכה מדוייקת.

בכלל, נדמה לי, שלנתונים של שנה בודדת חיבים להת־ייחס מהסתייגות מסויימת. מהימנים יותר הם הנתונים הרב־שנתיים. מנתונים אלה מסתבר, שמ־1967 חלה ירידה מתמדת בחלקה של העבודה בהכנסה הלאומית. נראה לי, עם זאת, שהירידה בחלק הע־בודה בשנים 1968—1967 אי־נה רלוונטית למגמה הכל־לית משום שהשנים 1966—1967 היו שנות מיתון חרי־פות. ומכאן שאין לראותן כ־שנות בסיס מתאימות לניתוח התפתחויות כלכליות חמבות־יות. וראי גם, ששנים אלה לעודות האחוז הגבוה של הכ־נסה הלאומית שהוענה לי־גורם העבודה היו שנים לא רצויות. הן למשק והן לעובד־דים. כבסיס יותר מוצלח נו־אות לי השנים של 65—1963/ 1968, שהיו שנים נורמאליות בתעסוקה מלאה. בכל השנים הללו חלקו של גורם העבודה היה ב־83 אחוז ובכל השנים הללו היתה התשואה השנתית ליחידת הון סביב 7 אחוזים. מהדו״ח האחרון מסתבר שד־לק העבודה בהכנסה הלאומית ירד מ־83 אחוז עד 74 אחוז, ושהתשואה השנתית ליחידת הון עלתה באופן הדרגתי ל־11 אחוז. בדיקת הההפתחויות הללו־שנתיות מוכיחה שבכל השנים הרץ משנות המיתון היה שיעור הגידול בתוצר הי־לאומי הגלמי גבוה יותר משל־יש לתתייחס בזהירות רבה. נקודה זו מודגשת גם על ידי ההנהלה המקצועית של המו־סד. שכן נתוני השנה האח־לפת — גם כאלה מתפרסמים ביולי ולא בינואר, כפי ש־היה נהוג בשנים קודמות — עדיין אינם סופיים. ולעתים חלים בהם שינויים. דבר הי־מכע מאתנו להגיע למסקנות מדייקות. לכן יש להוסיף כפי שצוין בדו״ח, שנתוני 1972 אינם כוללים עדיין את תשלומי השכר הרטרואקט־ביים שהולמו וישולמו ב־1973, ובדוד שיגדילו את חל־קם של השכירים יותר מכפי שהוסיפו בנתונים. היקף „הנתש־לומים הרטרואקטיביים קשה מאד להערכה מדוייקת.

בכלל, נדמה לי, שלנתונים של שנה בודדת חיבים להת־ייחס מהסתייגות מסויימת. מהימנים יותר הם הנתונים הרב־שנתיים. מנתונים אלה מסתבר, שמ־1967 חלה ירידה מתמדת בחלקה של העבודה בהכנסה הלאומית. נראה לי, עם זאת, שהירידה בחלק הע־בודה בשנים 1968—1967 אי־נה רלוונטית למגמה הכל־לית משום שהשנים 1966—1967 היו שנות מיתון חרי־פות. ומכאן שאין לראותן כ־שנות בסיס מתאימות לניתוח התפתחויות כלכליות חמבות־יות. וראי גם, ששנים אלה לעודות האחוז הגבוה של הכ־נסה הלאומית שהוענה לי־גורם העבודה היו שנים לא רצויות. הן למשק והן לעובד־דים. כבסיס יותר מוצלח נו־אות לי השנים של 65—1963/ 1968, שהיו שנים נורמאליות בתעסוקה מלאה. בכל השנים הללו חלקו של גורם העבודה היה ב־83 אחוז ובכל השנים הללו היתה התשואה השנתית ליחידת הון סביב 7 אחוזים. מהדו״ח האחרון מסתבר שד־לק העבודה בהכנסה הלאומית ירד מ־83 אחוז עד 74 אחוז, ושהתשואה השנתית ליחידת הון עלתה באופן הדרגתי ל־11 אחוז. בדיקת הההפתחויות הללו־שנתיות מוכיחה שבכל השנים הרץ משנות המיתון היה שיעור הגידול בתוצר הי־לאומי הגלמי גבוה יותר משל־יש לתתייחס בזהירות רבה. נקודה זו מודגשת גם על ידי ההנהלה המקצועית של המו־סד. שכן נתוני השנה האח־לפת — גם כאלה מתפרסמים ביולי ולא בינואר, כפי ש־היה נהוג בשנים קודמות — עדיין אינם סופיים. ולעתים חלים בהם שינויים. דבר הי־מכע מאתנו להגיע למסקנות מדייקות. לכן יש להוסיף כפי שצוין בדו״ח, שנתוני 1972 אינם כוללים עדיין את תשלומי השכר הרטרואקט־ביים שהולמו וישולמו ב־1973, ובדוד שיגדילו את חל־קם של השכירים יותר מכפי שהוסיפו בנתונים. היקף „הנתש־לומים הרטרואקטיביים קשה מאד להערכה מדוייקת.

בכלל, נדמה לי, שלנתונים של שנה בודדת חיבים להת־ייחס מהסתייגות מסויימת. מהימנים יותר הם הנתונים הרב־שנתיים. מנתונים אלה מסתבר, שמ־1967 חלה ירידה מתמדת בחלקה של העבודה בהכנסה הלאומית. נראה לי, עם זאת, שהירידה בחלק הע־בודה בשנים 1968—1967 אי־נה רלוונטית למגמה הכל־לית משום שהשנים 1966—1967 היו שנות מיתון חרי־פות. ומכאן שאין לראותן כ־שנות בסיס מתאימות לניתוח התפתחויות כלכליות חמבות־יות. וראי גם, ששנים אלה לעודות האחוז הגבוה של הכ־נסה הלאומית שהוענה לי־

לשעת עבודה בממוצע ב־15.3 אחוז לשנה. בעוד שהתגבר במחירים שוטפים עלה ב־18 אחוז.

קשה להניח שהסיבה העיק־רית להתפתחות זו היתה הי־שיגרי. שחל ביחסי הכוחות בין השכירים לבין בעלי הו־הון. סביבה יותר לדעתי היא ההנחה. שהאינפלציה של הי־ביקוש ששררה במשק בשנים האחרונות היא שהביאה. למי־צב זה. הנחה זאת תואמת את הידוע לנו מכבר, שב־סיה אינפלציונית פועלת לר־עת השכירים. ושכל התאמת של שכרם למחירים. הפעלים נעשית באיחור. בזמן אינפ־לציה — ובזאת נוכחו כבר הכל. כמדומה — נהנים מה־יתון ביחסי הרב ביותר בעלי המלאי. בעיקר לאחר שבמשק הישראלי בוטל כמעט עיקרון ההצמדה של ההלוואות. שב־דיך היה למנוע רוחים ספקו־לסיביים של בעלי הון.

הלקח שיש להפיק מנתונים אלה הוא שהמסקת האינפל־ציה הוא תנאי מוקדם לגידול חלקם של השכירים בהכנסה הלאומית. ושהתהרכות בת־ביעות שכר נוסמות אינה מש־רתת שום מטרה. כל זמן ש־האיגוד המקצועי יראה אח־עיקר תפקידו בהגנת יבעות להגלאת שכר העבודה. שמע־רתן בין היתר פיצוי על אל־יית המחירים. יגרום הדבר לדחיפה נוספת של המחירים כלפי מעלה. הרוחה של הע־לאות המחירים שאר ויש־אר בידיהם של בעלי הון אין שום קבוצה בשמש ש־צריכה קבוצה להיות מעו־ינת יותר במלחמה באינפל־ציה מאשר השכירים. הגיע ה־זמן שנציגי השכירים ישתמש בכוחם כדי לצמצם את הגלי־כים האינפלציוניים המאפיינ־ים את המשק הישראלי בשנים האחרונות. ואין צורך לחד־ביש עדדישה זו אינה יכולה להיות תיאורטית בלבד. על־נציגי כל הסקטורים במשק להתאים את הדרישות המוצ־לות ביחס לשיפור ברמת ה־חיים ליכולת המשקית תאמ־תיה.

המכון לפריון העבודה והייצור

מרכז הסיוע לתעשיה הזעירה

יום עיון בנושא אקולוגיה בתעשייה לכידת אבק וסילוק פסולת מוצקה

09.00 — דברי פתיחה — חבר הכנסת יוסף תמיר
יושב ראש ועדת הכנסת לאיכות הסביבה — אקולוגיה
מר משה פלד — מנהל המרכז
09.10 — „הזקנים הבריאותיים מפגני האבק לטווח קרוב וריחוק״
ד״ר אליהו ריכמר — מפקח רפואי ארצי — משרד העבודה
10.10 — „החוק לשמירת איכות הסביבה״ — איגר אנטוניו פרגיו
המרכז לעבדות סביבתית הסכיבון — חיפה
11.20 — „שיטות וציוד לכידת אבק״
איגר פיליפ קרומבי — חבר לייף
12.20 — „סיוק פסולת מוצקה מחמפעל ותיאום עם הגורמים המוניצי

בשוקים

גילדול באספקת פירות

...ת הפירות לשוקים גדלה ...שעבר ב־22 אחוז. והגידול ...יה באגסים, תפוחים, אפר... שבים. הספקת השויפים ...משמש כמעט ואול חסו... בנות היא מצומצמת ביו...

...ת הגידול בהספקה מחדרי ...ות עדיין ברמה גבוהה ב... מאשר בתקופה המקבילה ...

כאשר בשבוע ראשון ...ולי הספקת פירות־הקיץ ...דביקה את הביקוש. מנהל ...הפירות יוסף גורס אמר ...דבר״, כי אותו הסיבות ...הטוב לפירות הינו זה ...הרב בהספקת האבטיחים ...ם המחיריהם העבוהים. ב־ תחרש יוני בלבד שווקו 5000 טונות אבטיחים, כמות כאשר ביוני 1972, וגם המחרש אין מצ... פים לכמויות ניכרות. עם זאת הבטיח כי בשבועיים שלושה הי קרובים הגבר הספקת הפירות, בעיקר אגסים, תפוחים ואפרסקים, והמחירים יירדו ומבחינת הצרכן יחול שיפור ניכר במצב.

בשבוע שעבר הוספקו 3196 טו־ נות פירות לשווקי שלוש הערים הגדולות (2609) לפי הכמויות ו המחירים הסיטוניים כדלהלן:

* תפוחים — 342 טונות (236) בעיקר „ברנדי", „ענה" ו „חדר". התפוח מזן „ענה" השיג מחיר סיטוני גבוה עד 3.50 ל״י לק״ג.
* אבטיחים — 694 טונות (375), רובם מזן קוסצה. אך גדלה גם הספקת הסמדונה. המחי־ רים 80 אג׳ עד 300 ל״י (אשתקד בתקופה זו 50—1.50).
* אפרסקים — 806 טונות (681). המחירים 1.00—3.20 ל״י (אשתקד 70—2.00).
* שזיפים — 694 טונות (709). המחירים 1.00—3.00 ל״י הזן „רדהה" השיג 3.30 ל״י (אש־ תקד 40—1.50).
* ענבים — 612 טונות (510) הביקוש לא בא על סי־ פוקו. המחירים 1.20—3.60 ל״י (אשתקד 50—1.70).
* בננות — הגיעו 11 טונות. המחיר 5.50 ל״י לק״ג.

ובירקות — עודפים

1080 טונות עודפי ירקות הוצאו בשבוע שעבר מהשווקים. מהם 908 או 84 אחוז עגבניות. פרט ל־4 טונות שהוצאו להזנת בעלי־ חיים הוספקו שאר עודפי העגבניות להתעשיה. הספקת העגבניות גדלה בשבוע שעבר ב־33 אחוז ואילו הצריכה פחתה בהשוואה לשבוע הקודם ב־124 טונות. המחיר הסי־ מני המירבי היה 85 אג׳ לק״ג, לעומת 1.10 ל״י בשבוע קודם.

* מלפפונים: הוספקו 749 טונות, ב־33 טונות פחות מב־ שבוע הקודם. היה מחסור והמחיר גבוה, לגבי העונה — 1.30—50 ל״י ולסוף השבוע עד 1.60 ל״י. בשבוע שעברה בתקופה זו הוצאו 157 טונות עודפים, השנה רק 12 טונות סוג ב׳.
* גזר — הוספקו 405 טונות, יותר ב־47 טונות מהשבוע הקודם, 73 טונות הוצאו כעודפים (45). המחיר 25—70 אג׳.
* קישואים — הוספקו 135 טונות, כמו בשבוע הקודם, שלא הוספקו את הביקוש. המחיר 100— 1.50 ל״י ולקראת שבת עד 1.80 ל״י.
* חצילים — הוספקו 408 טו־ נות, ב־11 טונות פחות מהשבוע הקודם, אך 54 טונות הוצאו כ־ עודפים, רק שלוש טונות מהעו־ דפים נמכרו לערבי״ השטחים ו־ השאר נופק לבעלי חזיים.
* פלפל — הוספקו 348 טו־ נות (353) והוחרו שתי טונות עודפים. המחיר לק הכמה 40—90 אג׳ לבהיר — 70—1.25 ל״י.
* כרוב לבן — 102 טונות (125) המחיר 20—50 אג׳. ביקוש חלש. נותרו 12 טונות עודפים.
* כרובים — 610 טונות (528) לא ענו על הביקוש. המחיר גבוה. עד 2.10 ל״י לק״ג.
* אבטיחים — 2280 טונות (2645) המחיר 30—70 אג׳.

בשוקים

המשבר המונטרי האיץ עליית מחירים

...ת סופרן הכלכלי ...של „דבר"

...ר המוניטארי החדש תביא, ...להאצה נוספת בעליית ...המחכות בבורסה הלונדו־ ...ומנם בשבועות האחרונים ...עמה מתמדת של עליית ...אבל גורם נוסף זה תרם ...נוספת לגמגמת שהסתמנה. ...מחכות הגיעו למחירי שיא, ...ידי הקאנו, הקמה המסוכר ...שך השבוע המחלף.

...נחרשות — אמנם תגובת ...לנחרשות היתה מגבלת. ...לו גורמים ספקולנטיים ש־ ...ם הסתיקו כדי להביא ל־ ...מחירים. לזה הצטרף זר־ מדם של המשבר המוניטארי, עד כדי כך שבשלב מסוים של זר־ מסחר ביום ו׳, הגיע מחיר הנחר־ שון למחיר שיא. בסוף השבוע ש־ עבר מחיר שון נחרשת היה 731 ל״ש, ב־7.25 ל״ש יותר מלפני שבוע. נמשכות ההפרשות באספ־ קת נחרשת מצ׳ילי, אשר תימשך נה כנראה מספר חודשים.

* בדיל — המחיר של הי־ בדיל הגיע לשיא חדש. הוא עבר את ה„תקרה" של 1.900 ל״ש. במשך השבוע החולף התייקר מחיר סוגה בדיל ב־107.5 ל״ש הגיע ל־1.914 ל״ש. עליית הי־ מחירים נובעת הן מהכמויות הי־ מוגבלות של בדיל המוצעות ב־ שוק המאלאי הן בשל המשבר המוניטארי מרצאת הארגון הבין־ לאומי של יצרני הבדיל החליטה להשאיר בתוקפו את ההסכם הי־ קיים לגבי המחירים. הנקבעים בדולרים מאלאיים, לתורת ניוד הממבע. יש לציין, שבשבוע הי־ חולף היו קניות בהלות של בדיל מהמלאי האמריקני של ארה״ב. כמות הבדיל ששוחררה למכירה בהוספה מיה.
* זהב — מחיר אונקיית זהב עלה בשבוע החולף ב־3.75 דולר ל־127 דולר. הגורם העיקרי לעליית מחיר הזהב היא הגמ־ ערפורות המתרשות במעמד הדו־ לר.
* כסף — המשבר המוני־ טארי גרר עמו עליית מחיר הי־ כסף. אונקיית כסף התייקרה ב־ 5.3 סאנט ל־108.7 סאנט.
* עיפרת — בעקבות עליית מחירי הזהב, הכסף, עלה גם מחיר העופרת. עליית המחירים נבעה בעיקר מקניות ספקולטיביות. מחיר סוגה עופרת עלה ב־4.5 ל״ש, ל־173.5 ל״ש.
* אבץ — אף באבץ היתה עליית מחירים נוספת, מזה שבוע נוסף, בשלב מסוים של המסחר הגיע מחיר סוגה אבץ אף ל־300 ל״ש. אבל במחיר זה לא בוצעו עיסקות קניה. לא רק המשבר המוניטארי, כי אם המחסור ב־ אספקה שוטפת של אבץ והקניות הספקולטיביות דחפו לעליית מחי־ רים. מחיר סוגה אבץ עלה ב־ 28.5 ל״ש, ל־294.5 ל״ש.
* נחושת — הפעילות הספקו־ לטיבית עקב משבר הדולר הקי־ פה גם את הנחושת. מחיר קילו נחושת עלה ב־0.25 סאנט, ל־32.25 מ׳.
* קפה — מחיר סוגה ב־ קפה לאספקה בשד שלושת חוד־ שים התייקר בשבוע החולף ב־5 ל״ש ל־423.75 ל״ש.
* קקאו — השמועות על אפשרות של ייסוף הפרנק הצו־ פתי השפיעו על הביקוש לקקאו. מחיר סוגה קקאו עלה בשבוע ה־ חולף ב־59 ל״ש, ל־693 ל״ש באספקה מיידית והתייקרות של 52 ל־606.75 ל״ש הסוגה באס־ פקה לצד שלושה חודשים.
* סוכר — מחיר סוגה סו־ כר עלה בשבוע החולף ב־2 ל״ש, ל־100 ל״ש.

בשוקים

המרקנטיליסטים החדשים: אוגרי הג׳ובים

...ת ד. גינתון

...מעניינים לעתים קרובות כי ...של מדינה מורכב אך ורק ...ה, וכי הגדלת כמות ...ה הללו היא המטרה הגדולה ...עשיה המסחר הלאומיים. ...ם אדם סמית, שהחודש חל ...לתו ה־250, בספרו „עושר ...את החדקטרינה המרכ־ ...ית, שעלתה במחשבה הכל־ ...סוף ימי הביניים ועד לדי־ ...ד שביקורתו וביקורת תל־ ...הצעירה אותה לגן העדן ...אדיות כלכליות.

...שהיום מתפתח לעיניינו מר־ ...ם בסוג חדש, שיעוד אינה ...מתכות יקרות, אלא אגירת ...ה. והנתנו הבסיסית היא ...ד הראשון במעלה של כל ...כלכלית לאומית תיכב לה־ ...מטחת העסוקה מלאם כבל ...ואכן, בנסיונותיהם לקיים ...ם יעד זה, הקריבו מדינאים ...ם בעשירות שבמדינות ה־ היא — עדיין — מקיימת מיקוח על היבוא ועל תגובות הן בין־ לאומיות אלה, ומעבר. שתיקן, גר־ מניה ויפאן, לחמד מלחמה נאשת ממש נגד התנועה הברורה. יסוף מסבעותיהן, לחולת היבוא אליהן וליקוי יצוא לסדיות מחולת. זר סיבה לכך — המחר מעני אפשרות של „יצוא" הפסקה. משום כך המאבק למחשיך ולקיים יצוא על ויבוא יקר, ביגוד לעבר הנ־גור מלי״, כל אדם שוחף לקנות בזול ככל האפשר ולמכור ביקר ככל האפשר.

יצאות הכלל אחת למרכנטיליום החדש היתה. עד לאחרונה, אוצות הברית. זו יצאת מהלחמת העולם השניה כשרוב חצי העולם בקופר־ תיה. ומטרתה, במשך עשרים ה־ שנים „הראשונות" אחרי המלחמה, היתה חזקה לגבדיל את יצואה. כך שמדינות אחרות ותכלכה לר־ כוש את המטרות האמריקאיות לתן הן נזקקו, וכאשר הקוחים שהגנו אותה במדיניותה לא הזי־ דוקא כלכליים. אחר כך, כאשר תנאי המחר החלו למשתנות, היתה התגובה האמריקאית איטית ביו־ תר, והיא המשיכה „לטבול" יבוא גדול וגדל של מוצרים ושירותים זולים ביותר. גם כאשר המחיר היה מצמצם שוקים מסורתיים, בבית ובחו״ל, של יצרניה היא.

המפנה בארה״ב בא במפתיע. בעקבות השפל הכלכלי של 1970 ו־1971, עם גבור האבטלה, ואילו הגידול המשמך ביבוא הביא לזר־ דוש לחצים פרוטקציוניסטיים ב־ עצמה שכמותה לא ידעה ארה״ב מאז תחילת המאה. ביטוי מחמיר לאותם לחצים ניתן בחוק האחקה בורק. שאמנם טרם הפך לחוק, אולם רבות מהתגובות שהוצעו בו הפכו להיות מדיניות לאומית. חוק הארקה־בורק אחרי המלחמה, גל של כמעט מאתים שנה. בעוד שאדם סמית תיאר את המרכנטי־ ליזם של ימיו: „בהכרח נמשתה המטרה העיקרית של הכלכלה המ־ דינית להקטין ככל האפשר את יבוא המחיות הזרות לצריכה מ־ קומית, ולהגדיל ככל האפשר את יצוא מצרי התעשיה המקומית...", מעמדיה הארקה־בורק את הצר־ דים שתיאר סמית אז לשם תשגה המטרה: „מכסים בהחים ולעונים איסור מחולט על היבוא, החזר מסים על היצוא, מענקים לתעשיות מסוימות, המכסי מחר כדאיים". הכל מאבר וידוע. השוק המשותף, למשל, מחויר ליצואניו את מס ערך מוסף על היצוא. ומהי המדי־ ניות הקולאית של השוק אם לא „המכס מחר כדאי"?

הצרה היא שכקדמון, המרכנטי־ ליזם החדש מרגל, בטמו של דבר, לרגש מחמתמים בו. אגירת בר־ בים, כמותה כאגירת זהב. פירוד עה צמצום הדיפלומה בה מרגל המשק העולמי, היא מביאה לאיב־ מלגיה ולפחות לאי עליית רמת החיים. במלים אחרות, זהו משחק של הפסדים. ב־1973 מסם כשם שהיה כאשר כתב אדם סמית את „עושר העמים" ב־1776.

המשבר בשוקי המטבע יחייב הסדרים חדשים

...ת סופרן הכלכלי ...של „דבר"

...תחרויות בשוקי הכספים ה־ ...מים בשנה האחרונה הפכו ...שי הבנקים המרכזיים ב־ ...אירופה לקבוצה, שהאחד ...ר יותר מכל דבר אחר — ...סכול מקצועי חריף. אבל, ...מדיניות מניסרית היה מאז ...שה מוקשים. אך על אף ...מראה בחתום זה התפת־ ...שך השנים דוקטרינה מ־ ...לכדי, שהכתיבה את ש־ ...ידיות הבנקים המרכזי ...ידיות הפעילות הכלכלית ...לפי דוקטרינה זו הרי כל ...שהמשק הלאומי נוטה לב־ ...מני ההתכמתיות צריך ...הסרכזי לנקוט בצדדים ל־ ...הגידול באמצעי התשלום ...המשראי. הסכיקות ש־ ...מתבלו הבנקים המרכזיים ב־ ...ת מדות ומכונות: הפצת ...אוצר לטם מסיבת גדולות ...ים הבנקים להחזיק לשם ...ם הרחיב את המשר ...ביבור, הפלאת שערי הריבי־ ...ל נכיון המשנה בבנק ה־ ...ולצתים אף הגבלות כמו־ ...על המשראי לציבור — ב־ ...ת תיקרות שפליהן אסור ל־ ...לעבור.

...ה המהירות המחרר לבנקים ...ים באירופה, כי החקסרי־ ...מקובלה אירבה חלק ניכר ...סרביה שלה וכי הסיכונות ...את רמת הפעילות הכלכ־ ...מאמצעות מדיניות מוניטרית ...ו יפה, בעיקר באותם כשר ...מהם אין פיקוח על כשבע ...יחל על כן, והוקא בגוני ...ם המרכזיים נשמפת כעת ...כי את הנפקיד הכמרית ...ת המסק חייבת למלא ה־ ...ה באמצעות הכלים התקי־ ...המקומים לרשותה. קרי ...ל מרכים יחודאה כמשלוגית. ...וכה זו בחשיבה הכלכלית ...הוצאה ישירות של איר־ ...מקר את כוקי הכספים ה־ ...אירים ושל חדיבה המר־ ...ל כספים מהמדינה למדינה, ...ההגבלות אדיניסטרטיביות ...ותחרויות בשוקי הכספים ה־ ...מים בשנה האחרונה הפכו ...שי הבנקים המרכזיים ב־ ...אירופה לקבוצה, שהאחד ...ר יותר מכל דבר אחר — ...סכול מקצועי חריף. אבל, ...מדיניות מניסרית היה מאז ...שה מוקשים. אך על אף ...מראה בחתום זה התפת־ ...שך השנים דוקטרינה מ־ ...לכדי, שהכתיבה את ש־ ...ידיות הבנקים המרכזי ...ידיות הפעילות הכלכלית ...לפי דוקטרינה זו הרי כל ...שהמשק הלאומי נוטה לב־ ...מני ההתכמתיות צריך ...הסרכזי לנקוט בצדדים ל־ ...הגידול באמצעי התשלום ...המשראי. הסכיקות ש־ ...מתבלו הבנקים המרכזיים ב־ ...ת מדות ומכונות: הפצת ...אוצר לטם מסיבת גדולות ...ים הבנקים להחזיק לשם ...ם הרחיב את המשר ...ביבור, הפלאת שערי הריבי־ ...ל נכיון המשנה בבנק ה־ ...ולצתים אף הגבלות כמו־ ...על המשראי לציבור — ב־ ...ת תיקרות שפליהן אסור ל־ ...לעבור.

...ה המהירות המחרר לבנקים ...ים באירופה, כי החקסרי־ ...מקובלה אירבה חלק ניכר ...סרביה שלה וכי הסיכונות ...את רמת הפעילות הכלכ־ ...מאמצעות מדיניות מוניטרית ...ו יפה, בעיקר באותם כשר ...מהם אין פיקוח על כשבע ...יחל על כן, והוקא בגוני ...ם המרכזיים נשמפת כעת ...כי את הנפקיד הכמרית ...ת המסק חייבת למלא ה־ ...ה באמצעות הכלים התקי־ ...המקומים לרשותה. קרי ...ל מרכים יחודאה כמשלוגית. ...וכה זו בחשיבה הכלכלית ...הוצאה ישירות של איר־ ...מקר את כוקי הכספים ה־ ...אירים ושל חדיבה המר־ ...ל כספים מהמדינה למדינה, ...ההגבלות אדיניסטרטיביות ...ותחלנה לבלמה. ריחמה זו הגיעה לביטוי קיצוני בסאי 1971 ובתקר־ מה שלאחר מכן הכריחה את מדי־ נות אירופה, את יפאן ואת אר־ ה״ב להגיע להסדרי מסבע חדשים ולקביעת שערים חדשים בין ה־ מטבעות המשובים בעולם. אולם בגלל מספר חולשות בסיסיות של ההסדרים לא הגיעו המשוקים ה־ בין־לאומיים אל המנוחה והנחלה.

הגורם הקבוע: חולשתו הזמנית של הדולר

מדיניות באירופה שניסו לנהל מדיניות מניסרית מרסנת לשם בלימת האינפלציה גילו כי המע־ לות להעלאת שערי ריבית מ־ קומיים לא תעילה. העלאת שערי הריבית בארה״ב, הגלגל הב־ שוריין הביאה למבול של כספים, שורמו למקרים אלה, הביאה אר־ חם בשפע נזלות שסם לאל כל נסיון לרסן את להגי הביקוש. שערי ריבית גבוהים באירופה ב־ ת שעשרי הריבית בארה״ב הי־ נמוכים היוו תמריץ עצום לזר־ מת כספים מקצה אחד של האוק־ יונוס האטלנטי לשני. אר״ב הנאבקת מה שנגרים בביתון ר־ באבטלה ניסתה לעודד את ה־ פעילות הכלכלית ולהמריץ את ה־ הסק חייבת לבחר בין שתי ר־ ...ות: הגבלת הכספים ה־ ...מים בשנה האחרונה הפכו ...שי הבנקים המרכזיים ב־ ...אירופה לקבוצה, שהאחד ...ר יותר מכל דבר אחר — ...סכול מקצועי חריף. אבל, ...מדיניות מניסרית היה מאז ...שה מוקשים. אך על אף ...מראה בחתום זה התפת־ ...שך השנים דוקטרינה מ־ ...לכדי, שהכתיבה את ש־ ...ידיות הבנקים המרכזי ...ידיות הפעילות הכלכלית ...לפי דוקטרינה זו הרי כל ...שהמשק הלאומי נוטה לב־ ...מני ההתכמתיות צריך ...הסרכזי לנקוט בצדדים ל־ ...הגידול באמצעי התשלום ...המשראי. הסכיקות ש־ ...מתבלו הבנקים המרכזיים ב־ ...ת מדות ומכונות: הפצת ...אוצר לטם מסיבת גדולות ...ים הבנקים להחזיק לשם ...ם הרחיב את המשר ...ביבור, הפלאת שערי הריבי־ ...ל נכיון המשנה בבנק ה־ ...ולצתים אף הגבלות כמו־ ...על המשראי לציבור — ב־ ...ת תיקרות שפליהן אסור ל־ ...לעבור.

...ה המהירות המחרר לבנקים ...ים באירופה, כי החקסרי־ ...מקובלה אירבה חלק ניכר ...סרביה שלה וכי הסיכונות ...את רמת הפעילות הכלכ־ ...מאמצעות מדיניות מוניטרית ...ו יפה, בעיקר באותם כשר ...מהם אין פיקוח על כשבע ...יחל על כן, והוקא בגוני ...ם המרכזיים נשמפת כעת ...כי את הנפקיד הכמרית ...ת המסק חייבת למלא ה־ ...ה באמצעות הכלים התקי־ ...המקומים לרשותה. קרי ...ל מרכים יחודאה כמשלוגית. ...וכה זו בחשיבה הכלכלית ...הוצאה ישירות של איר־ ...מקר את כוקי הכספים ה־ ...אירים ושל חדיבה המר־ ...ל כספים מהמדינה למדינה, ...ההגבלות אדיניסטרטיביות

שעסקו בפעולות פיקוח שונות. את צרעת מצרים כמדינה היחידה שבה קיים מנגנון אדמיניסטר־ ב׳, המטובל, לשמוח בפרסנצית, ל־ פקח על כניסת מסבע חוץ שאי־ נגה רצויה. שאר מדינות אירופה חרשות לנסות להטיל פיקוח, ב־ ניגוד שהסיכויים ריצלה אינם רבים.

פתיחות המשקים באירופה וקש־ רי הכלכלה המרכזים ביניהם הם גורם מרכזי המכשיל את הנסיו־ נות לפקח באופן יעיל על כני־ סת מסבע חוץ. נקח, למשל, ג־ רה בין־לאומית גדולה כ„מלקס־ הצנוף". המכרות מכוניות בהיקף של מאות מיליוני דולרים מחוץ לגרמניה. תקנות הפיקוח על מס־ בע חוץ, יכולות למנוע מחברת דולרים בבנקים אמריקאים, על מנת להיחנות מעערי הריבית ה־ זולים בארה״ב. אך קשה מאד למנוע מחברות הבת הפועלות ב־ ארה״ב לגיים שם כסף זול ולהבר־ ביון לגרמניה, למשל, כמקדמות על השמון מכירות הצמיתה בחר־ דשים הקרובים. מצרי החברות הבין־לאומיות הגדולות, יכולים, ב־ קלות יחסית, לשים לאל את רוב הנסיונות לפקח על כניסת מסבע חוץ, מה גם שבסיכות הקיימות קשה להעלות על הדעת הטלת תקנות פיקוח כה מחמירות שלא ניתן יהיה לעוקפן.

אין פלא, איפוא, שיתור ויותר בנקים מרכזיים באירופה נושאים עיניהם למערב האוצר ומצאים כי ישועתם תבוא משם. סכיל להניח כי יגבר והלחץ על משרדי ה־ אוצר במדינות השונות למלא תפקיד מבריע יותר בריסון האינ־ פלציה. בעתיד שוב לא יוכלו שרי האוצר לנקוט במדיניות מיסקאלית אינפלציונית תוך תקוה כי בצדי הריסון של בנק המרכזי יגשרלו השפעות אלה. שכן יכולים מחוץ לרגן של הבנקים המרכזיים צומ־ צמה כאפר. מצב עניינים זה איננו נות ביותר לשרי אוצר, ש־ שיקולים פוליטיים מונעים מ־ הם לנקוט קו־ובות. מלנקוט ב־ מדיניות פיסקאלית מאוזנת. אולם המציאות הכלכלית של שנות ה־ 70 תשאיר בהכרח את רישומה גם בתחום הפוליטי ותחייב שי־ נוי עמדות שיבגיש את תפקידו של תקציב מדינה. כאשון כחסם כמעט בלעדי של ההוצאות ה־ אינפלציוניים.

המועצה המקומית - עתלית

טלפון 942023 ת.ד. 23

מכרז 6/73

המועצה המקומית עתלית מבקשת הצעות קבלנים לבצע עבודות בינוי בגנים צבוריים בעתלית.

תיק המכרז, כולל מפרט טכני, תכניות נשיעות, פתוח השמה, הצבת הספלים ופחיות אשפה וחרזה לזזמה אפשר לקבל במשרדי המועצה המקומית בשעות העבודה הרגילות תמורת תשלום בסך —50 ל״י שלא יוחזר.

את ההצעות יש להגיש במשרדי המועצה המקומית על טופס הריאכי ולפי כללי המכרז, בהקפסה סגורה צלוה יצוין: „מכרז 6/73", לא יאחר מיום א׳, 15 יולי 1973 שעה 12.00.

להצעה יש לצרף ערבות בנקאית או המאוה בנקאית בגובה 10% מסחיר ההצעה

המחאות פרטיות לא תתקבלנה.

המועצה המקומית שומרת לעצמה זכות לבצע את העבודה במלואה או חלק ממנה, לפי ראות עיניה.

אין המועצה מחויבת לקבל את ההצעה הנולה ביותר או כל הצעה שהיא.

עתלית, 3 יולי 1973

אהרון גרינברג — ראש המועצה

בנק הפועלים בע״מ

הודעה

ביום 24.6.1973 פורסם תשקיף, בין היתר בדבר

הנפקה

של

16,146,049 מניות רגילות בנות —1 ל״י למוכ״ז, המוצעות לבעלי מניות רגילות ולבעלי מניות מבוכרות של הבנק במחיר של 2.40 ל״י למניה.

בקשות למניות למוכ״ז מהנפקה זו יש להגיש בצרוף התמורה המלאה לבנק הפועלים בע״מ, מחלקת מירות ערך, רח׳ לילינבלום 24 תל־אביב, במישרין או באמצעות סניפי הבנק או באמצעות בנקים וסוכנים לניירות ערך החברים בבורסה לניירות ערך בתל־אביב.

בעלי הזכויות יצרפו להזמנותיהם לרכישת מניות גם תלושים מתאימים מתוך התלושים המחוברים לתעודות המניה שלהם כדלקמן:

בגין זכויות הנובעות ממניות רגילות — תלוש מס׳ 51.

בגין זכויות הנובעות ממניות רגילות מבוכרות — תלוש מס׳ 16.

המסחר בזכויות יתקיים בבורסה לניירות ערך בתל־אביב בימים 11 ו־12 ביולי, 1973.

עותק מהתשקיף והעתק מהחיתר לפרסומו הוגשו לרשם החברות.

עותקים מן התשקיף ניתן לתשיג בכל סניפי בנק הפועלים בע״מ, בבנקים אחרים ואצל סוכנים לניירות ערך החברים בבורסה לניירות ערך בתל־אביב.

הזמנות למניות למוכ״ז שהוצעו בתשקיף ניתן להגיש לא יאוחר מיום 12 ביולי 1973, בשעה 12.30.

אין לראות בהודעה זו הצעה לרכוש את ניירות הערך מהנפקה זו.

חוק התכנון והבניה תשכ״ה — 1965

מרחב תכנון מקומי רמת־גן

הודעה בדבר הפקדת שינוי תכנית מפורטת

נמסרת בזה הודעה, בהתאם לסעיף 89 לחוק התכנון והבניה, תשכ״ה—1965, כי במשרדי הוועדה המקומית לתכנון ולבניה, מחוז תל־אביב, ובמשרדי הוועדה המקומית לתכנון ולבניה רמת־גן, הוופקד שינוי תכנית מפורטת, הנקרא: „תכנית מס׳ רג/666 שינוי לתכנית מפורטת מס׳ רג/459״ ביחוד עם התשריט המצורף אליה.

מלה הם השטחים הכלולים בשינוי התכנית: גוש: 6159 חלקות: 227, 228 (חלק), 232, 497, 500, 513, 534 (חלק), 586, 588 (חלק), 590 (חלק), 581.

כל המעונין בשינוי התכנית רשאי לעיין בו, ללא תשלום, בימים ובשעות שהמשרדים האמורים פתוחים לקהל.

כל מעונין בקרקע, בבנין או בכל פרט תכנוני אחר, הנראה את עצמו נפגע על ידי שינוי התכנית, וכן מהנדס הוועדה המקומית שמרחב התכנון שלה כולל בתחום התכנית או הגובל אתה, רשאי תוך חדשים מיום פרסומה של הודעה זו ברשומות להגיש התנגדות לשינוי התכנית במשרדי הוועדה המקומית האמורה.

י׳ רזניק

יושב ראש הוועדה המחוזית לתכנון ולבניה מחוז תל־אביב

חוק התכנון והבניה, תשכ״ה — 1965

מרחב תכנון מקומי הרצליה

הודעה בדבר הפקדת שינוי תכנית מפורטת

נמסרת בזה הודעה, בהתאם לסעיף 89 לחוק התכנון והבניה, תשכ״ה—1965, כי במשרדי הוועדה המחוזית לתכנון ולבניה תל־אביב ובמשרדי הוועדה המקומית לתכנון ולבניה הרצליה הוופקד שינוי תכנית מפורטת הנקרא „תכנית מס׳ 1321 שינוי לתכנית מפורטת מס׳ 334״, ביחוד עם התשריט המצורף אליה.

ואלה הם השטחים הכלולים בשינוי התכנית: גוש: 6669, חלקה: 18 (חלק), מספר ארצי 567/2 חלק מחלקה 334.

כל מעונין בשינוי התכנית רשאי לעיין בו ללא תשלום בימים ובשעות שהמשרדים האמורים פתוחים לקהל.

כל מעונין בקרקע, בבנין או בכל פרט תכנוני אחר הנראה את עצמו נפגע על ידי שינוי התכנית וכן מהנדס הוועדה המקומית שמרחב התכנון שלה כולל בתחום התכנית או גובל אותו, רשאי תוך חדשים מיום פרסומה של הודעה זו ברשומות, להגיש התנגדות לשינוי התכנית במשרדי הוועדה המקומית האמורה.

י׳ רזניק

יושב ראש הוועדה המחוזית לתכנון ולבניה מחוז תל־אביב

יד׳ סיון תשל״ג (24.6.73)

המועצה המקומית נס־ציונה

מכרז מס׳ מב/58

להחנות קווי מים

המועצה המקומית נס־ציונה מכריזה בזה על קבלת הצעות להנחת קווי מים בהתאמה, רוטשילד, תל־אביב, מכבי הדרים ודפת בן צבי בנס־ציונה.

המחיר למכרז אפשר לקבל במחלקת המים של המועצה המקומית תמורת סך —60 ל״י שלא יוחזר.

את ההצעות יש להגיש ב־2 העתקים חתומים בידי המציע בצרוף ערבות בנקאית בשיעור 5% מהיקף ההצעה לחיבה ומכרזים של המועצה המקומית עד יום 20.7.1973 שעה 12.00.

אין המועצה מחויבת לקבל את ההצעה הנולה ביותר או כל הצעה שהיא.

י׳. שמיר — ראש המועצה

3.7.1973

הועדה המקומית לתכנון ולבניה מרחב הרצליה

הודעה בהתאם לסעיף 190/ב׳ לחוק התכנון והבניה תשכ״ה — 1965

נמסרת בזה הודעה שהועדה המקומית לתכנון ולבניה ברחוב ברצליה, בתוקף סמכותה לפי סעיף 190/ב לחוק התכנון והבניה תשכ״ה—1965, אושרה להטיל הקלה ברצועת אדמה כחלקות: 89, 90, 202, 215, 38, 39, 40, 486, 484, 43, 447, 448, 487, 45, 417, 413, 61, 117, 219, 401, 402, 66, 446, 369, 172, 174, 176, 178, 180, 182, 187, בגוש 6536, חלקות: 27—23, 6, 5, 2, 65—69, בגוש 6537, חלקות 5, 3—1, בגוש 6582, חלק הלקה: 111 בגוש 6531 לצורך הרחבת רח׳ השחר בהתאם לתכנית מפורטת מס׳ 48 כהגדת 1946, בהתאם לתכנית מס׳ 578/א׳ משנת 1966, ובהתאם לסעיף 190/ב לחוק התכנון והבניה תשכ״ה—1965.

יוסף עבו — ראש העיריה

יו״ר הועדה המקומית לתכנון ולבניה מרחב הרצליה

משרד העבודה

מחלקת עבודות ציבוריות, המשרד הראשי

רח׳ ליפקין 3, ת.ד. 20101

טלפון 28251, תל־אביב 61200

מכרזי אספקה

מחלקת עבודות ציבוריות מבקשת בזה הצעות מחירים לאספקה: —

א. מעקות בטיחות מפלדה לבישים — מכרז מס׳ א/72/87.

ב. צבע לסימון בכישים — מכרז מס׳ א/72/88.

1. מפסי המכרזים, מפרטים ותרשים נוספים, ניתן לקבל במשרד האוכלוסין הראשון, לפי הכתובות דלעיל, בימים ובשעות העבודה הרגילים.
2. בצרוף הצעות יש להמציא ערבות בנקאית, או המחאה עצמית בשער הנקוב בנוף מפסי המכרזים, אי מילוי תנאי זה יגרור את פסילת ההצעה.
3. המועד האחרון להגשת ההצעות — שעה 8.30 ביום 20.7.1973.
4. אין מחלקת עבודות ציבוריות מחויבת לקבל את ההצעות הנולות ביותר. כל חלק פנוי, או כל הצעה שהיא.

י. זיו

מנהל מחלקת מע״צ

הועדה המקומית לתכנון ולבניה „המרכז"

רח׳ העליה השניה 2, פ״ת, ת.ד. 918547

ניתנת בזה הודעה כי הוגדה המקומית „המרכז" בישיבתה מס׳ 37 מ־21.6.73 החליטה להמליץ בפני הועדה המחוזית לתכנון ולבניה, מחוז המרכז, לאשר את הבקשות המפורטות: —

1 — הקמת מכון מים ע״י מרצה בקיבוצ גרי־תקוה בגוש 6720 חלקה 335 — גרי־תקוה.
האולה: שמרה דורי.
2 — הקמת בית מגורים ע״י שרון יעקב בגוש 6720 חלקה 290 בגרי־תקוה.
החלקה בשטח הבנייה.
3 — הקמת בית מגורים ע״י מנדיס יפה בגוש 6092 חלקה 95 בנחלת יהודה.
חלקה בבסיס הקמטת.
4 — הקמת בית דו־משפחתי ע״י מוסטפה אחמד אבו־ראיה בגוש 7846 חלקה 20 בטייבה.
חלקה בבסיס יחידת דיור חלקה בשטח הבנייה.
5 — הוספת בית מגורים ליד בנמה קיים ע״י כחבוד סביר ג׳באלי בגוש 7846 חלקה 37 בטייבה.
חלקה בבסיס יחידת דיור.
6 — הוספת דירה מעל בנמה קיים ע״י עבדל רחים אבו־רמוס בגוש 7842 חלקה 40 בטייבה.
חלקה בבסיס יחידת דיור.
7 — בית מגורים דו־משפחתי ע״י יוסף אחמד גיבריה בגוש 7842 חלקה 28 בטייבה.
חלקה בבסיס יחידת דיור.
8 — הוספת קומת מגורים כעל מבנה קיים ע״י אחמד מוחמד צאלם בגוש 7842 חלקה 43 בטייבה.
חלקה בשר הבנין לצד ולאחור.
9 — הוספה יחידת דיור למבנה קיים ע״י עבדל רחמן כאמל ג׳באלי בגוש 7846 חלקה 38 בטייבה.
חלקה בבסיס יחידת דיור.
10 — בית מגורים דו־משפחתי ע״י מוחמד ומאלם מלי ג׳בארה בגוש 8049 חלקה 22 בטייבה.
חלקה בבסיס יחידת דיור.
11 — בית מגורים ע״י עבדת רחמן אחמד בלעום בגוש 7842 חלקה 41 בטייבה.
חלקה בבסיס הקומת ובבסיס יחידת דיור.
12 — הוספה לבמרים וכרמאה ע״י כורדין מהן בגוש 6189 חלקה 424 בבמנה־שמואל.
חלקה: שמרה יורב לבראה.
13 — הוספת לבה מגורים ע״י פרמוש דיה בגוש 6189 חלקה 239 בבמנה־שמואל.
חלקה בשר הבנין לחיות לפי בינים קיבים.

כל המעוניין, אם בכלל ראו מבוהים אחרת, בקרקע, בבנינים או בנכסים אחרים שהתכנית משפיעה עליהם, יכול לעיין בהתעקר התכנית במשרדי הועדה המקומית, בשעות העבודה הרגילות, ולהגיש התנגדויות לתכנית הך 14 יום מתאריך פרסום זה.

ש. האלו

יו״ר הועדה המקומית לתכנון ולבניה „המרכז"

תאריך — 6.7.1973

هكذا من الاصل

אקטואליה

ה„רבי־זור״ של גוגול עדיין

לא פסר ימי „הרביזור״ ברוסיה. הנה מעשה ב„רביזור״, שקרה בימים אלה וסופר בעתון סובייטי — ולא במיתנו של סופר מחוצ׳: איש בשם אסרייב הגיע לעיר קירקוואן בארמניה הסובייטית והודיע ברבים שנשלח מטעם השלטון המרכזי לבקר את המיבנים בעיר. הסתר־נים תיקון ושיפוץ. „המפקח״ סיפר בסוד ש־מיניסטריון האוצר גילה פרשת שחיתות ומעילות בענף הבניה בעיר זו. מנהל מחלקת הבניה בעיר העמיד מיד לרשות „המפקח״ דירה מפר־דת ומרווחת בבית־המלון הטוב ביותר שב־עיר.

במשך שבוע ימים התהלך „הרביזור״ אסרייב כשליח רחני שקשה לנגיע רעתו וגוף ללא הרף במהלי העבודה במיבנים הציבוריים. כל תושב־בי העיר, ובעיקר בעלי השרוות, מיהרו לתוד־ניף ל„מפקח״ ולקנות את חסדיו במתנות יקרות ב„מוכרות״, באירוח כיד המלך. כאשר אסף „המפקח״ די „מוכרות״ ו„עשה חיים״, נעלם מן העיר.

כעבור זמן חקרו האחראים על הבניה בעיר בדבר תרומתם „בחלוצות הגבהתים״ בעיר הר־חונית. תמה נתברר, לתדהמתם ולבושתם, שלא היה ולא נברא „המפקח אסרייב״. אין זה כי נוכל בחחלם לשחק את תפקיד „הרביזור״ של גוגול, ודחוקא ארמנים, הידעים בפיקחותם ועור־מתם...

תמו ימי החג של השבויים

חדשים מעטים לאחר שובם של השבויים ה־אמריקאים מחשבי בצטון ופטגונס לקול תשואות ותרועות, כיאה לגיבורים, נשתתקה הזכרתם הד־אכה המשמה בארה״ב. עתה מתגיל להתגלות הנוק האמיתי שנגרם לנפשם ולצבאיהם של ה־סמיים המשוחררים: תוך פרק זמן קצר מאז שובם איבד את עצמו לדעת אחד השבויים ה־משוחררים, חמישים פחות בהליכי גירושין מנשו־תיהם ורבים אחרים סובלים מדכאון, חמוד פחות או יותר.

השבועון „ניוזוויק״ כותב שאמנם „היה הסרן ברודנו הראשון מבין השבויים המשוחררים, ש־איבד עצמו לדעת, אך היאוש והדכאון שנגיעו את הסרן ברודנו לשרם קץ לחייו הם מנת חלקם של רבים מאד מחבריו לגורל״. לדעת הרופא הצבאי, המטפל בשבויים המשוחררים, סובלים מרביתם מדכאון בדרגות שונות, ופר לדרגת סכר צוערנית. כן סובלים מאבדן הכרון, מחוסר יכ־לת להתרכז, מהפיכות ומרגישות הולגיות לכל רעש ולתנועה מהירה. רבים סובלים מקלאוסט־רופוביה, הוא הפחד להיכנס בחדר לבד או בחדר גיטול. אף בחברת רעייה ואפילו בלילה.

כל עוד הסרידו את השבויים והחזיקו בחגיגות, בהעפעות בפני הקהל וידידים, הצלי־חו איכשהו להסתיר את מצבם הנפשי המ־ערער. אולם עתה, לאחר שתמו ימי החג הד־מתה, מתגלה מלוא הנוק הנופשי — ובעיקר הנפשי.

שיוויון זכויות לאשה — נוסח יפאן —

אין בשפה היפאנית המלה המבטאה את שאי־פת הנשים לשיוון זכויות. אך בטוקיו קיימות כבר כתריסר קומונות ומרות, המקיימות את השוויון הזה הלכה למעשה ואף מסיפות להש־קפה ה„פמיניסטית״ בקנאות הראויה ל„קאמיקא־זה״.

אחת הקומונות האלה שוכנת במבנה קטנטן באחד מהפרברים הענייים של טוקיו. זהו דירה בת שני חדרים ובה מתגוררות ארבע נשים צעירות, עם חמישה תינוקות. ריצפת הדירה מכוסה מצעים וקירותיה מלאים הכרזות נגד המכר שלה. כל ארבע הנשים הן בשנות השפיים, יפות־פיות, מבנות טובים. המאחד את הנשים היא השאיפה הלוהטת להשתחרר משלטון הגברים ואי־ידיעת הזות אבות ילדיהן הקטנים.

אחת הצעירות הסבירה שכאשר הגבר היפא־ני נושא אשה, אפילו מאהבה ואפילו ולא כשכ־לה והבעלת חינוך מעולה, הוא ניצב עד מדרגה בפני הברירה בין מסירות לאשתו הצעירה לבין עבודתו, הדרישות מסירות ללא גבול ביפאן. על פי רוב בחר הגבר היפאני בעבודתו ומזניח את אשתו. אף האשה המשפילה והעובדת מחוץ לביתה, כמזכירה או פקידה, איננה נחשבת בע־ני המנהלה והגברים ליותר מאשר קישוט נאה של המשרד. כאשר היפאנית העובדת בכשרה מגיעה לגיל 30, כבר יורד „ערכה״. אין בה עוד „חדלה״ ועליה לפנות מקומה ל„קישוט״ צעיר יותר...

מחירה של דארווין בעלייה

באנגליה נשאר שוק האוטוגראפים איתן כפי שהיה. מתוך רשימה, שהופיעה בעתון „גארדיאן״ המכילה מאתיים שמות מפורסמים „העובדים לכחור״ בשוק אספני האוטוגראפים, מסתבר שאי־אלה שמות עדיין „שווים כסף רב״. אפילו מחיר גבוה במידה מפתיעה. כך למשל שוחה חתימתו של הסופר צ׳ארלס דיקנס 25 לירות שטרלינג. שווים אף הרבה יותר מכתבים מקר־ריים של אישים מפורסמים, שהלכו לעולמם לפני מאה שנה ומעלה. מכתב הכתוב בידו של המשר־ור ביירון „שווה״ עתה 450 לירות שטרלינג; ר־אילו מכתבו של צ׳ארלס שווה 70 לירות בל־בד. ארבעה דפים, הכתובים בידו של החוקר צ׳ארלס דארווין, שווים 250 לירות שטרלינג, כלומר 2,500 ל״י. לעומתם שווים הרבה פחות מכתביהם של מלכים ומלכות: מכתבו של ה־מלך אדוארד ה־7 שווה 15 לירות שטרלינג; של המלכה ויקטוריה — בין 10 ל־15 לירות שטרלינג. כרטיס הגרלה, הנושא חתימתה של המלכה אליזבת ב׳, נמכר ב־15 לירות שטרלינג.

הירדן ליד מעון־חיים, צילם כורים כרמי

בין גלעד וחובייזה

שירותי ההקשרות השונים — הידיד, הסלוריות והצעתנות — ממשיכים במרוץ „לפני 25 שנה״ הם עלוני הקיבוצים אינם מפג־רים. בגליונות זו הכ״ה ואחריו מלאו העלונים סיפורים תכרונות, כפי לחמים מיוחדות הפלמ״ח ו־אנשי בטחון במשקים השונים, בהם אפשר למלא ספרים שלמים.

מעלון קיבוץ גלעד בחרנו לס־פר הפעם כיצד הגילן הבדי קיבוץ זה את תושבי כפר חובייזה הס־כן. זה היה במארס־אפריל 1948, לפני הקמת המדינה וצה״ל. הוועד הערבי העליון הוזה אז לתושבי הכפרים הערביים לעזוב את ה־שטח לפני בוא המנדט הבריטי, כדי לאפשר לצבאות ערב לחיסמה בלתי מופרעת בישובים יהודיים. הבטיח לתושבי הכפרים לחזור אחר הבצחון וקבל לידיהם גם את רכוש השכנים היהודיים. לעומת זאת היתה הוראת הוועד הלאומי ומיפקדת ההגנה לא לעודד בריחה של תושבי הכפרים, אם אינם עוינ־ים לנו.

באותם ימים נפגשו מוכתר חו־ר־ייזה ומוכתר גלעד לשיחה על „מה יהיה״ ומוכם ביניהם. בהת־ל־ה הידידות שתושבי חובייזה לא יתקיפו את גלעד וחברי גלעד לא יתקיפו את חובייזה. במקרה ככה לא מקומי יכנס לזירה. שלי־הם ולנו אין שליטה עליו, לא גב־ורד בצד שלנו אבל נודיע לצד הבני על ביטול ההסכם. וכך באמת קרה. לאחר התחלת המ־ערכה של משטר־העמק, נעשו ה־התקפות על הישובים היהודיים רציניות יותר ובלתי המצב הר־ע הסכם בין ההגנה והאירגונים הכרשים על חלוקת השטח לק־ראת הקרבות הבאים. השטח מע־רבה מגלעד (חביבות, אם־אל־שיוף, סמיר, בביסיה, בעיר־ה־ה) נמסר לפעילות של אצ״ל.

באחד הימים פגש שוכר הש־דות של גלעד ביש עם כמה בוד־רים יהודיים בסביבה והוא חשש כי לה חברי אצ״ל הבכינים פער־לה נגד חובייזה והכפרים הסמו־כים. באותו ערב ביגש לבית ה־מוכתר בחובייזה הודיע על בר־שול ההסכם. תושבי חובייזה מיהרו לעזוב את הכפר באותו לילה ר־עברו לאום־אל־פחם, שם היו להם קשרי משפחה. חלקם עברו אח״כ לבינין וסביבתה.

עם אור הבוקר הגלו אנשי אצ״ל להרעיש את הכפר בכרגמות ״3. הם לא הודיעו לגלעד על הפעולה, לא לפני ולא אחרי ה־ע־שה. חברי הקיבוץ סרבו לשתף פעו־לה איתם, לאחר שכבר היה ידוע כיצד פעלו בדיר־יאסין. הם הס־כ־ו על הכפר הריק וכבשו אר־תו בתרעות בצחון. תושבי ה־כפרים בסביבה זכרו את הדבר ולפני פרוץ מלחמת ששת הימים באה משלחת מטעם המועצה המ־קומית אום־אל־פחם והציעה עו־רה בעבודות המשק, שהקיבוץ לא נזקק לה. בתום מלחמת ששת הי־מים ביקרו כמה מתושבי חובייי־זה הותיקים, הגרים מעבר לקוו־הירוק, בכפרם לשעבר ובקיבוץ גלעד, כדי לזרוש הוכרות וידי־דות ותיקה ששרדה בין שני הי־שובים עד 1948.

חוב מלפני 26 שנה...

ומכאן לסיפור אחר מעלון גליל־ים. מעשה בסוחר ערבי שמכר לקיבוץ בשר ובידו היה „פנקס הכרגות״, תמרתו היה מקבל את התשלומים מהגזבר. עם הכרזת המדינה ובריחת הערבים, נע־לם הסוחר יחד עם כולם. לפתע הו־פיע באחרונה בקיבוץ ערבי כ־קלקילית, עם הפנקס בידו ובו מסוכם כי ב־14 לחודש מאי 1948 נשאר הקיבוץ חייב לו 59 לי״י ר־350 מלים... 26 שנים שכר הערבי על הפנקס שלו במקום סתר ר־עתה בא לגבות חובו. ערך, איפוא הקיבוץ חשבון והחליט לשלם ל־בל־ל הפנקס את החוב עם ריבית בסך 300 לירות. אולם, הערבי אינו מסתפק בכך. לטענתו היתה הלירה המנדטורית שוחה, בערך, לליש״ים ולדינר הירדני. עכשיו ה־יחס בין הלירה שלנו לדינר הירי־דני הו 1:1, לפיכך הוא תובע 700 לירות...

הדבש והעוקץ

„הבצורת היכתה קשות את יבול הדבש והכמות הצפויה נופלת ב־הרבה מהחזוי״ — מוסר עלון אי־לת־השחר ומוסיף כי בשל כך לא יוגש דבש בחדר האוכל. מכירת הדבש להבדים תזיה במחיר המ־שולם למשק ע״י „תנובה״.

כך בצפון הארץ, אולם בדרום המצב שונה. בסתרת „שבבים״ ניצחה את הקרה מספר אלון יד־הרגונות, תמרתו היה מקבל על עקבותיו. אך חברי הקיבוץ מוהרים, מנעלים חדשים — יש־אבל הלתות נשארו לא נצולות ה־ירצה קוראת לגבב...

„מה לא עושים למען הבריאות״?

ואם קיבוץ יפעת התפרסם בסח־לבים שלו מקוזה קיבוץ ד־מרדכי להתפרסם בפיתות צמחי החצב. ה־משמשים לייצור חמרים פרמצב־מים. בעלון נאמר כי „באשר החצב פורח, הקיץ אמנם בורח״, אך יחד עם זאת מיוחסים למשק גידול חק־לאי חדש. קצת מוזר. אבל מע־תלם בגראת. וכך מספר הפלון: „הברה מסיימת בת״א תחסק את־נו חזה לגידול החצב על אד־מותינו. הקצינו לכך 40 דונם ר־בשלב הנוכחי תספק החלקה שלנו חומר רבה משובח למגדלים אחר־רים. החברה מטיפה לנו בצלצלים שנזרעו בקרקע קלה. בדרך כלל הכיבוה היא לייצא את המרצר הגוגי־מר כתכשיר־יסוד ראשוני, לאחר ש־הטקעות יאסטו, יבשו. יישחו ויהסכו לאבקה לבנה. תנאי הגידול נסיונים הוכיחה לנו תחזות כל ההוצאות בתוספת 100 לי״י נטו לכל דונם בשנה הראשונה ו־140 לי״י בשנה השניה. מומחי החברה והנהלתה אופטימיים למדי לגבי כדאיותו והצלחתו של הצוף אצ־לנו. רכז המשק אימר כי תוצאות העיבוד סבירות, צריכת המים נמו־כה. ביחכן שישתי. מצבב יוחסבו הישלבו בבחתי. האמנות הקלות הסתיקו. אפילו לתפוס שיחה אתו בתחנת האוטובוסים והוא גם מסר את שמו. לאחר מכן התברר כי בבמה חדרים חסרו סכומי כסף גיכרים. לאחר מכן נודע, כי ביקר כבר קודם בקיבוץ שכן וכי השם בדוי. כמובן. הפרטים נמסרו ל־משטרה. ויש לקוות כי תעלה על עקבותיו. אך חברי הקיבוץ מוהרים, מנעלים חדשים — יש־אבל הלתות נשארו לא נצולות ה־ירצה קוראת לגבב...

„מה לא עושים למען הבריאות״?

ואם קיבוץ יפעת התפרסם בסח־לבים שלו מקוזה קיבוץ ד־מרדכי להתפרסם בפיתות צמחי החצב. ה־משמשים לייצור חמרים פרמצב־מים. בעלון נאמר כי „באשר החצב פורח, הקיץ אמנם בורח״, אך יחד עם זאת מיוחסים למשק גידול חק־לאי חדש. קצת מוזר. אבל מע־תלם בגראת. וכך מספר הפלון: „הברה מסיימת בת״א תחסק את־נו חזה לגידול החצב על אד־מותינו. הקצינו לכך 40 דונם ר־בשלב הנוכחי תספק החלקה שלנו חומר רבה משובח למגדלים אחר־רים. החברה מטיפה לנו בצלצלים שנזרעו בקרקע קלה. בדרך כלל הכיבוה היא לייצא את המרצר הגוגי־מר כתכשיר־יסוד ראשוני, לאחר ש־הטקעות יאסטו, יבשו. יישחו ויהסכו לאבקה לבנה. תנאי הגידול נסיונים הוכיחה לנו תחזות כל ההוצאות בתוספת 100 לי״י נטו לכל דונם בשנה הראשונה ו־140 לי״י בשנה השניה. מומחי החברה והנהלתה אופטימיים למדי לגבי כדאיותו והצלחתו של הצוף אצ־לנו. רכז המשק אימר כי תוצאות העיבוד סבירות, צריכת המים נמו־כה. ביחכן שישתי. מצבב יוחסבו הישלבו בבחתי. האמנות הקלות הסתיקו. אפילו לתפוס שיחה אתו בתחנת האוטובוסים והוא גם מסר את שמו. לאחר מכן התברר כי בבמה חדרים חסרו סכומי כסף גיכרים. לאחר מכן נודע, כי ביקר כבר קודם בקיבוץ שכן וכי השם בדוי. כמובן. הפרטים נמסרו ל־משטרה. ויש לקוות כי תעלה על עקבותיו. אך חברי הקיבוץ מוהרים, מנעלים חדשים — יש־אבל הלתות נשארו לא נצולות ה־ירצה קוראת לגבב...

התוספת לא תרגיז את הגזבר

בקיבוץ הניתא יש אבוקדו. ב־ממדור החקלאי של „דבר״ כבר כתבנו על ההצלחה הגדולה ביבוא האבוקדו הזבנה ועל עליית המחי־רים ב־25 אחוז בשוקי חו״ל. כראי לספר פעם כיצד משתקף הדבר במשק הקטן, היחיד. וכך מספר עלון הניתא: „אשתקד הסתכמו ההכנסות בסכום ברוטו של 231,000 לירות בעד יבול של 135 טונות. ההכנסה מוצעת לשנה הבאה 1.50 ל״י נטו על כל ק״ג פרי. הזבנה נעבל, כנראה, מעל לחצי מיליון לירות. בעד 232 טונות. במחיר נטו מוצע שיתקרב לשתי לירות לק״ג. נציין, כי היבול המצופה הוא צריך להיות 150 טונות. ר־הערכת ההכנסה 277 אלף לירות. התוספת הבלתי צפויה ביודאי לא תרגיז את הגזבר״... הייפלא. אם מתכנת הניתא לגמוע עוד 160 דונם אבוקדו, כדי להגיע לשטח כולל של 500 דונם?

חובייזה

הטפיקו. אפילו לתפוס שיחה אתו בתחנת האוטובוסים והוא גם מסר את שמו. לאחר מכן התברר כי בבמה חדרים חסרו סכומי כסף גיכרים. לאחר מכן נודע, כי ביקר כבר קודם בקיבוץ שכן וכי השם בדוי. כמובן. הפרטים נמסרו ל־משטרה. ויש לקוות כי תעלה על עקבותיו. אך חברי הקיבוץ מוהרים, מנעלים חדשים — יש־אבל הלתות נשארו לא נצולות ה־ירצה קוראת לגבב...

„סוסים פרטיים״

חבר קיבוץ מגדל כלב, לאחרים יש חתול, תוכי, אקוריום לדגים, ולפני פרוץ מלחמת ששת הימים באה משלחת מטעם המועצה המ־קומית אום־אל־פחם והציעה עו־רה בעבודות המשק, שהקיבוץ לא נזקק לה. בתום מלחמת ששת הי־מים ביקרו כמה מתושבי חובייי־זה הותיקים, הגרים מעבר לקוו־הירוק, בכפרם לשעבר ובקיבוץ גלעד, כדי לזרוש הוכרות וידי־

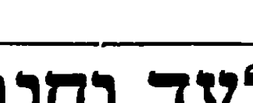

הלירה המנדטורית שוחה, בערך, לליש״ים ולדינר הירדני. עכשיו ה־יחס בין הלירה שלנו לדינר הירי־דני הו 1:1, לפיכך הוא תובע 700 לירות...

הדבש והעוקץ

„הבצורת היכתה קשות את יבול הדבש והכמות הצפויה נופלת ב־הרבה מהחזוי״ — מוסר עלון אי־לת־השחר ומוסיף כי בשל כך לא יוגש דבש בחדר האוכל. מכירת הדבש להבדים תזיה במחיר המ־שולם למשק ע״י „תנובה״.

כך בצפון הארץ, אולם בדרום המצב שונה. בסתרת „שבבים״ ניצחה את הקרה מספר אלון יד־הרגונות, ויש לקוות כי תעלה על עקבותיו. אך חברי הקיבוץ מוהרים, מנעלים חדשים — יש־אבל הלתות נשארו לא נצולות ה־ירצה קוראת לגבב...

הבוחנים

מאת יוסי ביילין

והרגישויות העמומות באיזור ה־בטן מתחילות כחמישה ימים לפני היום הגורלי; בלילה האחרון גר־דות שנתך, ולמחרת אתה מגיע חיוור ורדוד ומחזיק לו. לבחון, השליז הבושה, שנכנס למכוניתך ומכוון אותך למסלול המבוגן. אלהים! דחקא עכשיו אתה שוכח לשחרר את מעצור היד, ממנו שסאלה במקום ימינה, הידיים מ־ויצות. הוא מנסה להרגיע, אומר שזה קורה לכולם, ואתה חושב: כמה טוב לו שיש לו רשיון ר־שמא יכול להיות שליז כל־כך.

טרפון (הוא ביקש לכנותו בשם מן התגדה), המשמש כבחון בהי־גה ורכב זה ארבע שנים, כבר אינגו אדם צעיר. כל ימיו עסק במכוניות עד שהחליט למצוא ל־עצמו עבודה נוחה יותר, מעניינת ומסודרת. הוא מצא את תפקיד ה־בחון וראה כי טוב. בחינות הר־כב, מספר הוא, הן שבלוניות ר־אין בהן חידוש יום־יומי. לעומת זאת בחינות הנהיגה הן תמיד חי־דש, כיון שכל נבחן הוא עולם אחר. כשבסוף המבחן אתה נותן לאיש רשיון — מיד אתה הופך לגביר מלאך, אבל אם הוא נב־ל — אתה בעיניו לא־כלום. חדמיתו של הבחון בעיני הציבור שלילית מאוד, כשם שלילית היא תדמיתם של מכלאי תפקידים ציבוריים אחרים, כמו שוטרים ל־משל. זה עצוב. אך בראה שקשה לשנות את המצב. התפקיד עצמו אתראי וחשוב, צריך להיות בן־אדם, צריך להיות קצת פסיכולוג. יש אנשים המקבלים שוק מהמ־רגשות, ואותם צריך לזרגיע. להם צריך להסביר שהשד אינו נורא כל־כך. 30 עד 40 אחוז של ה־נבחנים עוברים את הטסט. אבל בחוץ נדמה שרק בידדים עוברים במבחן הראשון, ולכן יש פאניקה מיוחדת.

יש אנשים הנוטים להתפרץ, ו־לצתים מגיפים הדברים אף ל־ידי אלימות. אתה מדבר בשקט, מסביר בנחת ומרגיע. והנבחן מת־ייחס אליך כאל אויב הרוצה ב־רעתו. מבחינה זו הנבחנים הצע־רים נחוים הרבה יותר - הם עוברים את המבחנים בקלות יחד־סית, במיפים ומבינים, אם הם עושים שגוים. יודע להב בדיי־ם במה שגו, ואינם מתווכחים. ה־מבוגרים אינם רוצים להכיר ב־מעיזותיהם, ביחוד כאשר הם אנ־שים נכבדים, מנהלים ובעלי מע־מד, ומרגילים לכך שהם הפוסקים האחרונים הם המדקים תמיד.

מטלול הקידום של הבוחנים אי־מי מאד, הוו צרה גדולה למי שמצטרף לדירוג האחיד. בחנים הוטקים באותו תפקיד והנמצאים בדירוג שכנאים, מקבלים שכר כ־1000 ל״י ברטו בחודש. מרב־רים על שכר שווה בעד עבודה שווה, אך המציאות כאן עומדת במתירה לכך.

יחידה שבד כבחון כבר 14 ש־נה. הוא בחון בכיר, מחוג ב־דירוג מכנאים ואינו מתלונן על שכרו. כדי לעבוד במקצוע, הוא אומר, צריך לאהוב אנשים, אחר־ת זה קשה מאוד. גם הוא מעדיף מבחני נהיגה על־פני מבחני רכב, אך מעיד שחברין מעדיפים דווקא את מבחני הרכב. משום שהעימות עם הקהל אינו תמיד נעים. ה־נבחנים הסובים ביחוד הם צע־רים, ותרגרגים ביחוד — נשים שעברו את גיל השלושים; במ־רוצת השנים סיגל לעצמו בביחת־עין, ובצורה הוא מסוגל את ה־נבחן עוד לפני הבחינה, אבל תמיד יש הפתעות, הוה המעניין בעבודה.

בעת הבחינה הוא פוגש פעמים באנשים הרומים לו על אפש־רות לקנות למענו משהו, להבא־לו שי, ואז הוא מנתב את השי־חה לאפיק אחר. כשהוא בא ב־חברה אין הוא ממהר לגלות את מקצועו — הוא מעדיף לומר כי הוא פקיד במשרד התחבורה, כדי לא להזמין „חוצים ובקשת טובות. מבחינה זו הבחנים הצע־רים נחוים הרבה יותר - הם עוברים את המבחנים בקלות יחד־סית, במיפים ומבינים, אם הם עושים שגוים. יודע להב בדיי־ם במה שגו, ואינם מתווכחים. ה־מבוגרים אינם רוצים להכיר ב־מעיזותיהם, ביחוד כאשר הם אנ־שים נכבדים, מנהלים ובעלי מע־מד, ומרגילים לכך שהם הפוסקים האחרונים הם המדקים תמיד.

מטלול הקידום של הבוחנים אי־מי מאד, הוו צרה גדולה למי שמצטרף לדירוג האחיד. בחנים הוטקים באותו תפקיד והנמצאים בדירוג שכנאים, מקבלים שכר כ־1000 ל״י ברטו בחודש. מרב־רים על שכר שווה בעד עבודה שווה, אך המציאות כאן עומדת במתירה לכך.

יחידה שבד כבחון כבר 14 ש־נה. הוא בחון בכיר, מחוג ב־דירוג מכנאים ואינו מתלונן על שכרו. כדי לעבוד במקצוע, הוא אומר, צריך לאהוב אנשים, אחר־ת זה קשה מאוד. גם הוא מעדיף מבחני נהיגה על־פני מבחני רכב, אך מעיד שחברין מעדיפים דווקא את מבחני הרכב. משום שהעימות עם הקהל אינו תמיד נעים. ה־נבחנים הסובים ביחוד הם צע־רים, ותרגרגים ביחוד — נשים שעברו את גיל השלושים; במ־רוצת השנים סיגל לעצמו בביחת־עין, ובצורה הוא מסוגל את ה־נבחן עוד לפני הבחינה, אבל תמיד יש הפתעות, הוה המעניין בעבודה.

יש נבחנים הידומים בעצמם שר־הה עם הבחן, ואז הוא נענה להם, כיון, שברור לו כי השיחה מפיגה את מתיחותם. יש כאלה ש־אינם מסתדרים עם המהלכים ר־חוקרים להיבחן כמה וכמה פע־מים; לפעמים הוא מציע להם ללמוד לנהוג בכמנית אוטומטית. לפעמים יש מי שראה לו „אבוד־לגמרי״ — בהם כאלה המגיעים ל־50 מבחנים — ואז הוא רומז להם בעדינות, כי מוטב שיפסיקו בכלל לנהוג. צרת רבים היא ש־אנשים מגיעים למבחן מתוך יחי־עה ברורה שהבחנים אינם נוטים לתעביר בטסט הראשון, והמבחן הראשון הוא, לגביהם, רק בחינת „חזרה כללית״. כיון שכך הם באים לא־מוכנים, ואינם עוברים את ה־מבחן. נוצר מין מעגל סגור ש־אפשר לפרצו רק אם אנשים יבי־נו, שאין לבחנים כל עניין ש־לא לתעביר מישהו בבחינה ה־ראשונה.

אברהם בר־אוריין, מנהל שירו־תי בחינה ורכב הוא סאיל (מיל.) צעיר, שהשתחרר מצה״ל לפני ה־דשים אחדים. יש לו תכניות רבות לשינוי פני השירות. הוא מספר כי בארץ יש 75 בחנים המופר־לים בחולון, בתל־אביב, בנתניה, באילת, בבאר־שבע, בירושלים, ב־חיפה ובירושלים; בשאר המקומות נמצאים המבחנים, אך בזמני בר־חנים, המפועלים רק כמה ימים ב־שבוע ובחנים נהגים חדשים ר־רכב. המגמה היא להעביר את בחינות הרכב יותר ויותר למוס־דירוג מכנאים ואינו מתלונן על שכרו. כדי לעבוד במקצוע, הוא אומר, צריך לאהוב אנשים, אחר־ת זה קשה מאוד. גם הוא מעדיף מבחני נהיגה על־פני מבחני רכב, אך מעיד שחברין מעדיפים דווקא את מבחני הרכב. משום שהעימות עם הקהל אינו תמיד נעים. ה־נבחנים הסובים ביחוד הם צע־רים, ותרגרגים ביחוד — נשים שעברו את גיל השלושים; במ־רוצת השנים סיגל לעצמו בביחת־עין, ובצורה הוא מסוגל את ה־נבחן עוד לפני הבחינה, אבל תמיד יש הפתעות, הוה המעניין בעבודה.

יש נבחנים הידומים בעצמם שר־הה עם הבחן, ואז הוא נענה להם, כיון, שברור לו כי השיחה מפיגה את מתיחותם. יש כאלה ש־אינם מסתדרים עם המהלכים ר־חוקרים להיבחן כמה וכמה פע־מים; לפעמים הוא מציע להם ללמוד לנהוג בכמנית אוטומטית. לפעמים יש מי שראה לו „אבוד־לגמרי״ — בהם כאלה המגיעים ל־50 מבחנים — ואז הוא רומז להם בעדינות, כי מוטב שיפסיקו בכלל לנהוג. צרת רבים היא ש־אנשים מגיעים למבחן מתוך יחי־עה ברורה שהבחנים אינם נוטים לתעביר בטסט הראשון, והמבחן הראשון הוא, לגביהם, רק בחינת „חזרה כללית״. כיון שכך הם באים לא־מוכנים, ואינם עוברים את ה־מבחן. נוצר מין מעגל סגור ש־אפשר לפרצו רק אם אנשים יבי־נו, שאין לבחנים כל עניין ש־לא לתעביר מישהו בבחינה ה־ראשונה.

אברהם בר־אוריין, מנהל שירו־תי בחינה ורכב הוא סאיל (מיל.) צעיר, שהשתחרר מצה״ל לפני ה־דשים אחדים. יש לו תכניות רבות לשינוי פני השירות. הוא מספר כי בארץ יש 75 בחנים המופר־לים בחולון, בתל־אביב, בנתניה, באילת, בבאר־שבע, בירושלים, ב־חיפה ובירושלים; בשאר המקומות נמצאים המבחנים, אך בזמני בר־חנים, המפועלים רק כמה ימים ב־שבוע ובחנים נהגים חדשים ר־רכב. המגמה היא להעביר את בחינות הרכב יותר ויותר למוס־כים מורשים ולהגביר את הס־עליהם.

כיום שוסק הבחן בבחינה ר־רכב כאחר, אך בר־אוריין ש־שיש להעריך בין השנים, שהכישורים הדרושים לכילוי־קידים אלה שונים מאד. מ־טוב אינו חייב להיות בחן ל־לת, ובחן טוב אינו חייב ל־במכונאות. הבחנים עצמם ־עים להמשיך את עבודתם ־התוצמים. כדי שתוגבסה הש־תם בתחום אחד במקרה של ־בלות פיסיות כלשהן.

בכל משרד יש צוותים קב־יום העבודה נמשך מ־7.15 ב־עד 3.15 אחר הצהריים. ב־הרכב מצטרפים כתגבורת ל־הנהיגה, שבוחנים 12 איש ב־20 דקות כל בחינה. גם אוריין מספר על הבדלים ג־בשכר ובסיכוי הקידום ש־בחנים. מתח הדרגות אצל המתקבלים לפי הדירוג ואחרי י״א עד י״ב; אצל המתי־לפי דירוג המכנאים — ג־א+. הדירוג הוא: בחן, ר־חן, ובחן ראשי. ורק מי ש־מצבר לדרגת הבחן. עתה כ־מים להצלאת דרגות הבחן ־י״ד עד ט״ז. כיום הדרגי־הבחן להיות בוגר בית־ספ־כון, עיוני, או מקצועי, ובע־מסיים במכונאות ובעל ־נהיגה, כמובן. את הבחנים ־לק בר־אוריין לשלוש קבו־תיקים העובדים 15—20 שו־מקצוע ומכאים בדירוג המכ־בני שלושים ויותר. הבוגרי־ארבע־חמש שנים ורוצים לו־במקצוע, וצעירים הבאים לו־קצרה ואינם עומדים בלחץ ־שימות.

הנומס המשיל על הבחנינ־מאד, בגלל הגידול הצפוי־פרטי. מ־1967 ועד היום כמ־לא עלה מספר הבחנים, ־מספר המבחנים עלה מאו־אחת, ובעקבותיו גדל הת־מבחנים. ותוא נמשך כיום ה־לדעת בר־אוריין הכרחי ל־את מספר הבחנים, כדי ל־עליהם ולשפר את השירות ־בור.

יריד האמנים הירושלמי

מאת טוביה מנדלסון

מספר אמנים ירושלמיים, ש„צק־רוגים״ אינם נטלים חלק בירידי האמנים הנערך בחוצות־היצור, מזל מבדל דור. מסכימים גם הם שזה רצוין כשלעצמו חיובי. הביקורתיים כה־ר־חיכון ששמיר. מצבב יוחסבו הישלבו בבחתי. האמנות הקלות לגו. רכז המשק אימר כי תוצאות העיבוד סבירות, צריכת המים נמו־כה. ביחכן

24 שעות·24 שעות·24 שעות

תבחר

רדיו

16.— „שידור ישיר מירושלים: „התעוררות״. — שחיה: 100 מ׳ חפשי — גפר: 100 מ׳ חפשי 17.— „מכביה״ — (הגדוד ישיר): 200 מ׳ נשים 18.— „סיפורי עיר ה... — „המנהרה הסודית״. 20.— „אישים במערב״. „סאלק נגד פוליר״. מאבק מן של דיד סאלק בחיפוש הר תרכוב חיסון לשחלת — שיתוק לילדים. 20.— „ארכן לופן״ — של הכלאים. 21.— „בוקר״. 22.— „יומן המכביה״ — (גלי־צה״ל).

ין

18.— „השבת הקטנה״ — סיפור ושיחות. סיפור המחורה״ — 29 ביולי ובה ערכו שלוחות הנגדים מעולה כללי־ארצית נגד הינדי. התכנית בראשה אותה סבה מפי המפורר ושא. בינתים אנשי קיבוץ ולמחאים. עצורי רפיח ד אנשים שהגלו לתחפק 20.— „קונצרט הנתר־

מורת הסימפוניות של רשות השידור״ — (שידור ישיר ב־סטראו מתיאטרון ירושלים). מנ־צח: לוקאס פוס. עם דוד בר־אילן (פסנתר), יוסף של (פסנתר), עוזי ויזל (צלו) ואחרים. בתכ־נית: מוסיקה אלקטרונית. ביאו־ריקור, סרטים וקיצורת מאת מאוד לה. שנברג, קופלנד, לוקאס פוס, דזיוצבסקי, יוסף סל, עדן פרטש, א. א. מסקוביץ וצבי אבני (א).

קולנוע

ירושלים:

„גברים במלכודת״ (אריגון) — מסע הצגות טפרטיבי על פני נתר מזע הינה בהדגה סיום רצוף. כשמאון גורד אסון ומשבר פסיכולוגי אחד רודף את השני. סרט אלים ומהיים בכתם. המצ־ב את האדם במצוקתו — אדם ה־לחום. ראשית כל למען עצמו, לצורך השארות בחיים. שפר מד עזב. שוחא גם יצירה שלנעדת נתנדע.

„חליצאנים״ (ירושלים) — פליני סיפר בוטסאלגיה האהבה את שולם הליצנים. ממנו שאב כלי־נד הרבה. שלם הנסם נגד עיניו. סרט פרטי יפהפה.

* „קאבארט״ (ירדן) — מר מנר פוליטי־פסיכולוגי שעלילתו מתרחשת בברלין בעל הנאציזם ב־שלבה שנות השלושים. סרט ה־מסמא שרירת ביחוד גם של ליזה מינלי

* „סאנגו אתרון כפאריס״ (רמז) — הפרסומת הרפשנית עש־תה שרות לב סרט מפרק. בעל אירה נפלאה ביטוי אישי כל־תיריבי. סרט על בדידות על אחבה. על סיר על בלבול מושגים. סרט פליטשפה. ציליני־גראפי על הכבר הפיים של הצגישות. ברגנית קצה יחוד מדי סיבוניות סמיות בכל הטישורים בסך הכל — סרט חשוב בריתם ושחוף — גם אם אלה שיחליטו כי הוא „בעיליל — רחוי באלה.

* „הסנדק״ (הכרם) — סרט מרתק. שוטף יעציר על מיבנה ומיכאניזם פנימי של משפחת־הכאו־פיה באריה. אמנם סרט בלתי מוסרי כי הסיפסיות שלך עם ה„מאפיות״. הסרבים כנגד „זה רעים אך ויחס המוסרי אינו פס־חק תפקיד — אתה נסתר אחרי הבעיה והנהר המשחק הנרשים. לה. שנברג, קופלנד, לוקאס פוס, דזיוצבסקי, יוסף סל, עדן פרטש, א. א. מסקוביץ וצבי אבני (א).

קולנוע

ירושלים:

„גברים במלכודת״ (אריגון) — מסע הצגות טפרטיבי על פני נתר מזע הינה בהדגה סיום רצוף. כשמאון גורד אסון ומשבר פסיכולוגי אחד רודף את השני. סרט אלים ומהיים בכתם. המצ־ב את האדם במצוקתו — אדם ה־לחום. ראשית כל למען עצמו, לצורך השארות בחיים. שפר מד עזב. שוחא גם יצירה שלנעדת נתנדע.

„חליצאנים״ (ירושלים) — פליני סיפר בוטסאלגיה האהבה את שולם הליצנים. ממנו שאב כלי־נד הרבה. שלם הנסם נגד עיניו. סרט פרטי יפהפה.

* „קאבארט״ (ירדן) — מר מנר פוליטי־פסיכולוגי שעלילתו מתרחשת בברלין בעל הנאציזם ב־שלבה שנות השלושים. סרט ה־מסמא שרירת ביחוד גם של ליזה מינלי

* „סאנגו אתרון כפאריס״ (רמז) — הפרסומת הרפשנית עש־תה שרות לב סרט מפרק. בעל אירה נפלאה ביטוי אישי כל־תיריבי. סרט על בדידות על אחבה. על סיר על בלבול מושגים. סרט פליטשפה. ציליני־גראפי על הכבר הפיים של הצגישות. ברגנית קצה יחוד מדי סיבוניות סמיות בכל הטישורים בסך הכל — סרט חשוב בריתם ושחוף — גם אם אלה שיחליטו כי הוא „בעיליל — רחוי באלה.

* „הסנדק״ (הכרם) — סרט

* „שביל החלב״ (ביה רוס שיבד) — סרט נהדר של לואיס בוניואל על גדלו של אדם ב־היסטוריה. על דת ועל משטרים על אמונה וכפירה. סרט של אי־דיאות וסמלים וללא גיבורים. סרט פילוסופי רצוף. שיש בו הר־בה מאוד הומור מושש ואינטש־רח של השתעשעות בלתי־מוד־ייבת.

תיאטרון ובידור

* „שעיר אחר דיזאנדי, הלי אביב (הקאמרי) — עיצוב ביתני בבריק לחוזי הטרפסר ומתמשך כדי. נסים אלוני כתב מחזה עבור שצמרליצן הברקות מילולית על כדגלים. ריגל. אהבה ומות — מחזה שבמאמץ רב אפשר לדר־אות בו אלימודיה על גדלו של האדם. הכבוד רבתהראה. המש־הק הטוב של השחקנים המרכזיים. יפי הבמה והמוסיקה הנפלאה של אלכס כגן לא הצילו את ההצגה פרדיזתה.

* „הצנה הרמה״, תל־אביב (האפרה) — הצגה „לכל המשפ־חה״ של סיפור מעולם הגנדוזה: בקתת עניים, ילדים חופים ביער. מכשפה, מלאכים — וכמובן „האפ־אנד״. הצגה נקיה. זמרה שובה. ומשחק משעשע השתתפות פרים לרון, ביביאנה מולדנטל, מיכאל כתנא ולילה שגיר. בחלקו השני של הערב — מחולות עממיים.

* „שרשרת בחזיה אחת״, תל־אביב — שלושה שחקנים צעי־רים בעלים שלישה מחזות קב־רים של שלושה מחבאים צרר־תיים. ברמה הכללית של הערב יש ברחב לשיפור. אך יש גם בילוים של משחק טוב (אלון לב) ושל הזלהבות מעוררת סימפטיה.

המבחר נכתב על ידי מבקר־ני הקולנוע והתיאטרון ה־קבועים.

נסיון אחר

(המשך מעמוד 9)

ומצד שני — הקיבוץ עצמו אינו מתראה כלכי־תוך כצורת חיים אידיאלסטית. נאה בעצמה, בעלת מערכת יחסים חברתיים נעלים יותר (הצעירים לומדים פיצוי למיבור החוטרי בהשוואה לעיר), ובעלת רמה הרבותית גבוהה יותר. במקום לחקירון של מבימו ולהביא לכך שהחברה שמחוצה לו תשאף להידמות אליו, הוא נוטה יותר ויותר להידמות לחברה שמחוצה לו.

האם יש לו אכזבה מן הקיבוץ?

בדרך כלל לא. (תשובה: גניה וחנא מתעכבים לחברות! ובאותו עיב עצמו עמדה האסיפה הכללית לחולים של קבלתם). הוא מאושר בעבודתו ובליבודיו, וגניה — אם יאפשרו לה גם בשנה הבאה לעבוד במקצועה — במחקר מיקרוביולוגי — תהיה גם היא מרוצה. החיים השיתופיים — האכילה בחדר־האוכל, החינוך המשותף וכו׳ — מוצאים חן בעיניהם. האין הם מובלים מהעדר האידיאולוגיה?

אך לא הכל בהתאם לציפיות:

ראשית, השמיון. השמיון אינו אידיאלי. הוא שיתוף בתנאים הבסי־סיים. הנטיגאלים — אך לא למעלה מזה. 500 חלי׳ במתמנים שקבל כל חבר לשנה — רחוקים מלהספיק לצרכיו המיוחדים המתרבותיים. איך מתכסה הפערש בין הצריכה האפשרית ? על־ידי מתנות מן החוץ, עזרת בני משפחה וכו׳. וכי שאין לו קרובים בעיר ? ומי שאינו מקבל מתנות ?

שנית, היחסים החברתיים. אולי הלחה זו אשליה — לחשוב ש„כלם חברים״ בקיבוץ, שיש איזו חוברתשכבה של מאורגנים הדדי. למעשה, יש המתנות רבה. הנתיקים יש להם חברות משלהם, בני־הקיבוץ הצעירים יש להם חברה משלהם, רמלה חדש — ביחוד בזמן הראשון, בשהשנה עוד לא שגורה על־פיו — נופל בין אלה לאלה.

אבל גניה וחנא אינם מתואוגנים. סף־סוף, שום דבר בחיים אינו אידיאלי. הקיבוץ עשה לעצמם כמיטב יכולתו. בינם הם עובדים ולומ־דים. בעבר הם קוראים הרבה, משתתפים בפעולות הקבוץ, נפגשים מדי פעם עם כמה זוגות הקרובים ללבם ובעיקר —

בעיקר שיש הינוקת קטנה. הינה כבר ילידת הקיבוץ.

אהרן מגר

אספירין

(המשך מעמוד 9)

הקמת הרמות מכם גבוהות של מוצרים אמריקאים ובסיוכם למ־תח ב„סיבוב ניקסון״ על קטרי המתר בין אילוסה לאמריקה. אך אף הקולילה עצבה עלולה להיי־סבר, הוך כדי נסיונות הברר־תיה לצאת בנפרד כן המפלגה. בנזק מצומצם ככל האפשר. ואחי פתוחות מעין זו, בכיתון של הסי־תרות והתבדלות מלכלית אנר־כית של המדינות הצעירות. כל אחת בפני עצמה, תגודם לכלן נזק כלכלי קשה. לדרון של מדי־נות חלשות מבחינה כלכלית ויא־הויה בבחינה אסון, שאם הסי־רתו קשה לשער מראש.

על כן יש לישראל עניין ראי־שון במלחה בצעדים של ממש בכיוון של הבראת מערכת הכ־ספים הבין־לאומית. עניין שאינו יכול להתמצות בספירת המאורעים חיוביים, שבזכותם גדלה. בכיכול. הרזולות שלנו. כאשר עושים את החשבון בדולארים, שערכם יורד מיום ליום ומשנה לשנה. חשבון כזה ראוי לספר מטבע. לא למי היום.

ישראל נויפון

תיאטרון ישראל

הערב 10.7

הבימה:
כל מה שבגן
תל־אביב האולם הקטן

הקאמרי:
שעיר אחר לעזאזל:
תל־אביב
יחי המתמ:
תיאטרון היפה

התיאטרון העירוני חיפה:
יחי המתמ:
חיפה
סמאמוס קוו ראדים:
חיפה שביש

מלוויה בכלית

16.12 — שידור ישיר מהמכביה ה״ג. 17.30 — קיצור המשרשות. 17.32 — מכביה: 18.00 — סיפורי ציר המכביה. 18.15 — השבמ לפני 25 שנה. תכניות ערבית: 18.30 — קיצור המחשות. 18.32 — שירים שבחרנו לך: 19.00 — לי משפחה: 19.30 — „אישים במער־ב״: 20.30 — מבט לחדשות. 20.50 — ארכן לוגו: 21.40 — „רקע 73״ על פרשת המרגיים: 22.30 — מסוק מתחילים: 22.35 — יומן המכביה — בריכה.

מלוויה ליהודית

15.30 כאלה אנחנו — האם אני נחמד ?

15.49 אנגלית ע׳.

16.36 שיחה שאהבתי — מבצע 52.

16.48 „המים שכאלה״ — הר התיקונות בראשית המאה העש־רים.

הגל הקל

06.00 מה טובו. 06.05 חדשות. 06.10 התעמלות. 06.20 שעון מר מיקלי. 06.59 רגע של עברית. 07.00 חדשות. 07.20 זמר זמר לך. 07.55 אדר ירוק. 08.00 חד־שות. 08.05 חדשות. 08.10 בוקר טוב. 08.55 הים לפני 25 שנה. 09.00 חדשות. 09.05 בוקר טוב. 10.00 חדשות. 10.05 לעקרת הבית. 11.00 חדשות. 11.05 לעקרת הבית. 11.40 לאן הערב ומוסיקת קלה. 12.00 חדשות. 12.05 במקצב יצוד. 12.30 בחצי היום. 13.00 חדר־שות. 13.05 בחצי היום. 14.00 חדר־שות וסקירת עתוני הצהרים. 14.10 בפופ רצד בכלל. 15.00 חדשות. 15.05 שירים משלנו. 15.53 הדרן. 16.00 חדשות. 16.05 רגע של עבר־ריה. 16.07 מצלילי המורת בבקר שחן. 16.30 בתקוה שתבין את הרמז. 16.35 מצלילי המורת בבקר שחן. 17.00 חדשות. 17.05 מן המכבש. 18.00 חדשות. 18.05 שיר־רים שאהבנו. 18.45 הים בספורט. 19.00 עברית לעם. 21.00 חדשות. 21.06 למעמי. 22.00 חדשות. 22.05 שאלה של ספט. 22.52 נציגות קלות. 23.00 חדשות. 23.05 פניני ג׳אז. 24.00 חדשות. 00.10 מוזמנים לא בים. 01.00 חדשות.

רשת א׳

08.00 חדשות. 08.05 קונצרט בוקר — פרנץ בנדה: קונצרט במי־מיור לחליל ולתזמורת; סרסנס: קונצרט מס. 2 במל־מיור לפסנ־תר ולתזמורת, אופוס 22; קולום שאבו: „סימפוניה ארכיה״. 09.00 חדשות. 09.05 קונצרט בוקר — ברליוז: הפתיחה „קרבל רומאי״; שומנרט: „הרוחה על הסלע״; שו־מאן: סימפוניה מס. 3 במי־במול מבור („הריינית״). 10.00 חדשות. 10.05 קונצרט בוקר — ביזה: „הר־נערה מארל״, סויטה מס. 1; פורד־קופייב: סימפוניה־קונצרטו לצלו ולתזמורת. 11.00 עברית לעם — עיקר החדשות. 11.15 שעה באנג־ליה. 11.30 שיחדרים לתלמידים ב־חושבה — „הכיתה המשופפת״. „הר־מצוקונות עם הענילים״. 12.00 חדשות. 14.00 חדשות וסקירת עתר־ני הצהרים. 14.10 לאם ולילד — ניסן רחמים — שיר ערש, שירים „בבקשתכם״, לילדים הגדולים — המדע בימינו. 15.00 חדשות. 15.05 הים לפני 25 שנה. 15.10 רצף מר־סיקלי. 16.00 רגע של עברית. 16.06 ספר חדש — סקירה. 16.10 ששר בתלמוד לתלמידי הימון. 16.30 צלילים מלוא חפנים — ארתור גלבוין. 17.30 כאן באר־שבע. 18.55 לחקלאי — שירות ידיעות יומי. 19.00 חדשות ו„הים הזה״. 19.30 שירים עברים. 19.50 פרקי הים בתנ״ך: הגלים. פר־קים קל״א. קל״ב. 20.00 חדשות. 20.06 זכרונות ארץ־ישראל. 20.15 לקראת קונצרט. 20.30 התזמורת המקומית של רשת־השידור — מאוסתון של יצירות מאת מלחי־נים יהודיים בני המאה ה־20. 23.00 חדשות. 23.05 מה פתאום. 24.00 חדשות. 00.10 מוזמנים לא בים. 01.00 חדשות.

גלי צהל

שידורי צהרים

11.00 — חדשות. 11.05 — חמים ומעים. 11.30 — זה קר, זה קרח. 11.35 — חמים ומעים. 12.00 — חדשות. 12.05 — חמים ומעים. 12.30 — פינת המגיעות. 12.35 — חמים ומעים. 13.00 — חדשות. 13.05 — חמים ומעים. 13.30 — לחמי העבר. 13.35 — חמים ומעים. 13.55 — הדר־עות לחיילים. 14.00 — חדשות. 14.05 — הדעות אישיות.

שידורי ערב

15.00 — חדשות. 15.05 — נא לצלצל. 16.00 — חדשות. 16.05 — נא לצלצל. 17.00 — חדשות. 17.05 — ד״ש עם שיר. 17.40 — יומן צהל״. 18.00 — חדשות. 18.05 — „הכבת המחורה״ סטוד־ר־שחור. 19.00 — חדשות. 19.05 — מבט אליך ד״ש מיוחד. 20.00 — חדשות. 20.05 — הוסט ד־21.00 — חדשות. 21.05 — הי אדם השליכי. 22.00 — חדשות. 22.05 — בא נדבר. 23.00 — חדשות. 23.05 — בוא נדבר. 24.00 — חדשות. 00.05 — שיי־הת חצות.

רופאים

בתל־אביב

ד״ר יוראם רח אפשטיין. טל. 443281 ד״ר שוב. רח בלוז 13. טל. 247840

בתי־מרקחת

בירושלים

הרצל, רחוב יפו 36, טל. 225059. רמות אשכול, מרכז מסחרי רמות אשכול טל. 805522. אל בתרא רח׳ אלאה ארין טל. 84123.

בתל אביב

גורדאו, רחוב בן־יהודה 183, טל. 242673.

בוטקובין, רחוב הכלן ביורבי 25, טל. 282650.

בן־בסרט, רחוב אביל 60, סבי התקוה, טל. 32105.

בחיפה

מזור, הנגים 17, טל. 524113.

בני ברק

רבוה, רח׳ דבוסינסקי 65, רמ״ב.

ברמת גן

רמה, רמת־גן, רח׳ דבוסינסקי 65 טל. 793483

קולנוע

תל־אביב

בשעות 9.30, 7.15, 4.30
אופיר — רצח לשעת הקיץ
אסתר — חוק יחוד חברים
אורלי — מסעות עם דהדוי
אלנבי — יבצע נשרים
בן־יהודה — הקטרון 69
בוריהוה — הבלוגדיני עם הגעל
השחורה
גת — זכנים מחדרנים
דקל — גברים בבלכודה
דיזינגוף — 9.30 —
7.15 — מסע בממלכת הנוקולדה
4 זכנים על קטיפה
הוד — קובלן
המרכז — הרוצח
זמיר — הנאמה לאושר
הן — המיטה המשופפת
ליסור — מיפול בחלם
מוגרבי — מעשיות קנטרבריי
מתמיד — האגרופים האמיצים
מקסים — הארטיסטים בחתשה
סינרמה — קובלן
סמוריון — הסגנו האחרון
עדן — מסטנה
פאר — וידוי של קצין משטרה
פרין — הצגת הקולנוע האחרונה
צפון — סיוגר ורחלי
רמת־אביב — פרצוי
תכלת — סוד הקסם הבודגני
תמיר — הבת האירוטית
תל־אביב — קוראים לי
רוח הקודש

יפו

נגה — הליצנית המתוקה
צליל — נשואים קולקסיביים

בתים

רמת־יוסף — בקסטר

רמלה

המרכז — כנופיית הקרטה
פאר — כלבי הקש

חולון

ארמון — אנקת גבהים
9.30 — 7.15
4: אנשי המחתרת
מגדל — ביו קיד

ירושלים

אדיסון — אגרוף מול אגרוף
אוריון — צ׳ולסטון בלו
אורנגע — גברים במלכודת
ארנון — לילה באומרה
אור־ניל — אנגס בטאנק
הבירה — חחולים בבצרת
הן — הארטיסטים בחופשה
ירושלים — השופר ביומם
כסדר — הסטיק
עדן — קובלן
רון — הסגנו האחרון בפרים

חיפה

אוריון — קרב הקרטה האחרון
אורה — סיוגר ורחלי
אורלי — ברק שוה מיליון
אמפיתיאטרון — אנגס בטאנק
ארמון — בא ובלם
בוגרדוטשיק — מיכמד 22
הן — מעבר לרחוב 110
מידון — בחורה מכוכב הקשתים
עצמון — קובלן
עממי — הצגת הקולנוע האחרונה
פאר — הסגנו האחרון בפרים
רון — אהבה נוטה קופנהגן
שבים, הר הכרמל — הרשתקאה
בפוסידון 7.00; „סטסוס קוו
ואדיס״ 9.15

קרית טבעון

יובל־אור — הציקוק פרנגי
זהר — זר ביריחו

רמת־גן וגבעתיים

אורדע — מי רצח את ביתי
אוזים — המיטה המשופפת
ארמון — אנקת גבהים
גל־אור — דיר מופל
הדר — קובלן
ליבי — הצגת הקולנוע האחרונה
רמה — קובלן
רמת־גן — הרשתקה בפוסידון
שבים — אהבה נוטה קופנהגן

נתניה

אסתר — 9.15, 7.15 — המחסל
כפודין —

פתוח: תמונתו של דוריאן גריי
סגור: הגן של פיצ׳י קונטיני
שרון — 9.30 — 7 — קובלן

הרצליה

דגניה — 9—7 — לילה של העיר

כפר־סבא

עמל — חחולים בצמרת
הן — קומפניירוס 9.30—6.00

הוד־השרון

בית הפועלים — 8.30—6.30
אלופי הקרטה
יום הולדת לביקי מאוס 4.00

חדרה

תוף — סלומר

פתח־תקוה

אורנן — אדמת שאמנו
הדר — איזה מין גימנסיה
היכל — קובלן
שלום — אוגם בטאנק

קרית שמונה

הרמון — קראו לי הליליה
שניר — הארנון

בבית המשפט המחוזי בתל־אביב־יפו

תיק עזבונות 2468/73
2469/73

בענין: המנה דוד רוזנברג ז״ל בעל ת.ז. 4173092 שנפטר ביום 11.9.72.

והבכחה רבקה רוזנברג ז״ל בת־לה ת.ז. 4173091 שנפטרה ביום 18.12.72.

המבקשת: אישה גניה רוזנברג ת.ז. 10196253 מגדרה רח׳ מרגקל 8 ציר ב״כ עו״ד ד. ברגות מרח׳ תרנה 15 רמת־גן.

להודיע ידוע כי הוגשה בקשה לבית המשפט למתן צו המכרזי על ירושות המנה דוד רוזנברג והגי־נתה רבקה רוזנברג ז״ל.

הריני מזמין בזאת כל אדם הטו־ען כי יש לו שום הגאה בצדי בזעת הנ״ל והרוצה להתנגד לה להגיש תוך 15 ימים מיום פר־סום הזמנה זה, התנגדות לאותן הכי־רות שאם לא כן יתן בית המש־פט מן ככוב בעניין.

דוד ולך — שופט

רשם בית המשפט המחוזי

מבוקר ליום

הנוח החדש דבר

מזל ביש

מספר תכניות לביצוע משחק, אולי עליך לבחור, כמובן, בתכנית ש־סיכויה הגדולים ביותר. ברור, ש־למזל אריך, בהגדרה זו היא ה־הגיונית ביותר. בכל זאת לפעמים קורה שהתכנית בעלת הסיכוי ה־קטן יותר היא דווקא התכנית המצליחה.

ביד הבאה, אילו היה הכרזת יודע באיזו משתי התכניות לבי־חור, היה גם מצליח בביצוע ה־זוה.

לאחר כצפון פתח את הזכ־רה ב־2 קלאבס הצפון עבה 2 בליישליס (יד אמרגות עם 10 נקודות), סיים דרום ב־3 הארסס.

מערב הגיבל עם בן־המלך ספייד. הכרה שם את המלכה, מזרח כ־סה עם המלך והכרזו זכה ב־אלוף. עתה מסך את האלוף הארס ושני ילדיו ענו לצבע. מה הם שני קוף המשחק שלו־ה־כרזו לבאר, ואיזה מהם שיטה? א) למשוך את המלך הארס, את האלוף קלאב והאלוף דיא־מונד, לעבור לזומם עם בן־המלך שליט, להשליך על המלך קלאב ספייד, ולנטות את העקיבה ב־דיאמונד. מה הוא הסיכוי של תכ־נית זו? הכרה מצליח אם המלך מה דיאמונד נמצאת ביד מזרח. או אם היא בודדה ביד מערב. סיכוי זה מחווה ב־53%.

ב) לאחר שהכרזה מזיע את האלוף שליט ושני הילדים ער־נים לצבע, עליך למשוך את ה־אלוף קלאב ואת האלוף המלך דיאמונד. לאחר מכן עליך לעבור לזומם עם בן־המלך שליט ולהשליך את המלך דיאמונד בדיד ובמזרח. ה־ך שליט לבזבז לזומם כדי להשליך את הספייד על דיאמונד סתוגבת. מה הם סיכויה של תכנית זו? הכנית ב׳ מצליחה אם הדיא־מונדס מחולקים 3:2 (68%) או אם הכלבה דיאמונד בודדה ביד מערב, או מזרח (5.6%). סה״כ של תכנית ב׳ הוא כ־73%. ולכן בדיר לי־צל הכרזו לבחור בב־מלכה שהמלכה דיאמונד דבר־ציה ביד מזרח, רק תכנית א׳ יכולה להצליח.

במידה שבל האלוף הארס אחד הילדים לא עונה לצבע, על הכרזו למשוך את האלוף קלאב, אלוף דיאמונד ומלך הארס — ולעבור לזומם עם בן־המלך שליט. לאחר שהכרזו משליך את הספייד על המלך קלאב, עליך לנטות עקיבה בדיאמונד.

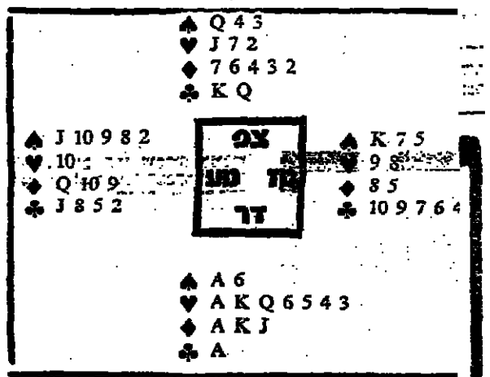

תקליטים

מאת זאב רב־נוף

„ך ומלכאן — ארבע ...בי יחידת ותזמו־ ...אר. סי. אייר. — ...תקליט מצוין של חברת ...ר, בהשתתפות הזלילן ה־

באך

...ואיפיאר ראכמאל. עם ...ן של קארל ריסטנמארס ...ראשון בסולל שמי יצירות ...ך: קונצ׳רטו בסול מינור ...ר קונצ׳רטו וקונצ׳רטו ב־...ור לחליל וקונסרטאו. כ־...צירות אינן מקוריות, אלא ...קריאה כקובלת בהמלל. ...רטו הראשון מבוסס על ...רטו החמישי לפסנתר ב־...ור (ב.ז.ה. 1956) ואילו ...נמתב לכינור ולא לחליל. ...ות מוסעה, כי הסימוס ...הולנים הוא המסי — ...פסנתר. צ׳מבלו או חליל ...אבוב. דמיים רבים נעשו

חליל — במקום כנור או פסנתר

פל־ידי באך עצמו, אומרים ונוב־אמר בתקופה מאוחרת יותר — הכל ענין של גיסה. גיסה ראכמאל היא, כרגיל, בלתי־ר־גילה. הביצועים עמוקים, עמ־מים, מרוקים ומרגיעים גם יחד. מבי הקונצ׳רטו של מלמאן (בדר מאוחר ורה מאוחר) הם משמו אחר. מגנונם איבו אחיד כמו של באך, הם קלילים יותר ובהם הר־בה מאד מהחשמעה האיטלקית הפריבוגית במקצת. נראה. כי ראכמאל נהנה מאד מהחבלים ומהגיש אותם הדבר מעמיק, כ־מובן, אופי הקליט זה ומגוון אותו.

„מאר — קונצ׳רטו לכינאמאלי״ (אי. אם. אייר.) — חזרמנות ב־דיוה בכמה להכוזאה. הקלים זה כולל ארבעה קונצ׳רטי של באך. עניים לפני צ׳מבלו (זה מאוחר יוד כינור) ושני קונצ׳רטי ל־צ׳מבאל אחד (זה מיעוד ומל מיעוד). הנבנים הם בעוד בר אלקולם עם סיימון פרסטון, כאר כר מנחיון בנגה של הזמנות של הפסיבול הנקראות על כבו. אין בדוך להסביר את הכוזי ב־ביצוע בהשוואה לתקליט הקודם. הנרכב מהנו לצ׳מבאלו זקיים כסלו, אך גם הגיעה שנגנו. ב־ראכמאל, זהר גיסה קלאסיה, אלגאנטית ומאוזנקה. קשה לומר כה עדיף. זה לא רק שאלה של טעם, אלא גם של דוף ברגע זה או אחר. אין מדרך ולהעדיף אחת הגרסות באורה מהמה. מה ר־כסקרן הוא, כי שני הקונצ׳רטי של באך, אוהבם ציבו. של גבי הקליטים הקודם, מופיעים גם כאן בהרכב. גיסה ובעבע מנגים לי הלוסין. הקונצ׳רטו מס׳ 5 בפה מינור (ב.ז.ה. 1056) מופיע ב־בצעה של לוי צ׳מבאלו בהרי

יהודי מנוחין

מי לאפיס הוא נגרג׳אז בלהר־רגיל. רגיש, רך, כדבר אליך ב־סאקסופון הנהדר שלו. הוא איש מוסיקה מובהק, מלהין, מעבד, מנצח ובעל אישיות עצבית חזי־קה. הנהגת כאן נופך חדש ורע־נן גם לצלילים המוכרים ביותר. המלאכה הזה לכל חובבי ג׳אז!

„ר׳ידי״ (אי. אם. אייר.) — זה זכרת חיוותיה, בעלת מרץ מלתיריאה, מגנון חזק, אולי קלת גם. אך עם הרבה עממיות עשיסה, מעין אינטימיות הבוק־ספר תכניות לביצוע משחק, אולי עליך לבחור, כמובן, בתכנית ש־סיכויה הגדולים ביותר. ברור, ש־למזל אריך, בהגדרה זו היא ה־הגיונית ביותר. בכל זאת לפעמים קורה שהתכנית בעלת הסיכוי ה־

חדשות

מאת רחל מטלון

ה ועל הכרה לבחור בין

מועצה אזורית הגליל העליון

מכרז מס׳ מ/7

בדק בית במוסדות חנוך באליפלט

1. המרצה מבקשת בזה הצעות לתפרה הגיל.
2. מפרטים ומסמכים אפשר לקבל במזכ׳ השכנות של המועצה.
3. הצעות יש להגיש עד יום ו׳ 13.7.73 בתיבת המכרזים של המועצה.

מרכז חבר — ראש המועצה

הטרובדור

מאת ורדי

Verdi's IL TROVATORE

In concert form

בביצוע הלונדוני

ZUBIN MEHTA Conductor

צובין מהטה מנצח

בהשתתפות כוכבי האופרה מטרופוליטן

תל־אביב, היכל התרבות, מחר, יום רביעי, 11.7.73, מוצ״ש 14.7.73

קיסריה — האמפיתיאטרון הרומי, יום שלישי 17.7.73

ההופעות מתחילות בשעה 8.30 בערב.

כרטיסים למכירה:
תל־אביב: קופת היכל התרבות, אומיון, ריקוקו, לאן, כנף, קסטל וחדרן
חיפה: קופת „חיפה״ ובמשרדים; נתניה: טיגל; רמת־גן: רכניץ

הנחה למנויים לפי תלוש מס׳ 115

התזמורת הפילהרמונית הישראלית

נוסדה על ידי ברוניסלב הוברמן · יועץ מוסיקלי: זובין מהטה

„מצדה 967״ – אופרה־בכורה עולמית

ליברית: ישראל אלירז	קול: דיל אקהרד מרגן, היינץ ליבוב
מוזיקה: יוסף בר	מעצב במה ותאורה: אורנן אדר
מנצח: נאורי ברתיני	מציקה: רות שהם
בימאי: ליאוניד ס׳	הכנה מוזיקלית: יצחק שמיריב
	תלבושות: אלבריאנה מרצר

סולנים:

מירה זמאי	עדי שגיון־דיק
לואיז יבמאלי	סילבית שמאי
גילה ירון	אברהם שלומון
גרום בארי	דן פרידה
סיטור הרדון	דוד קורנל
ליון מיצ׳מסון	חלל מינגר־דיק

היסטוריון: שמעון בר

ילדים:

שריה אדלר	הדר כרמל
מיכל אפשטיין	חגית פישר
אחוהה דלאריאה	דפנה רפאלי

מקהלת הנבחרים של „ריגה״

17, 18, 19, 21 ביולי — ירושלים, תיאטרון ירושלים

ההתחלה בשעה 20.30, במוצ״ש בשעה 21.00

כרטיסים בירושלים להסיב במסדרים ובפרבי הצגות בקופה.

כרטיסים בת״א — משרד אוניון — ליונגוף 118

הפסטיבל הישראלי 1973

התזמורת הפילהרמונית הישראלית

לתשומת לב מנויי סדרות 8, 7, 6 בתל־אביב —

במקום הסיומה מתוך הבלט „אנס הברבדים״ אופ׳ 20 מאת צ׳יקובסקי

יונגן הקונצ׳רטו ב־סי מינור לצ׳לו ולתזמורת אופ׳ 104 מאת דבורזאק — עם הסולן צבי הראל.

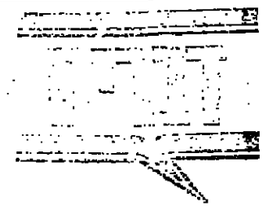

שקר המבשר רעות

ועידת שרי החוץ האירופיים ב־הלסינקי היתה כשלעצמה מאורע היסטורי; היא־ שיקפה ביסודה את השאיפה לבצר את השלום ביבשת ההיא ולטלק כותית את בוקרי המתיחות האפשריים.

עם זאת אין להתעלם מתופעה חמורה שנתגלתה בוועידה. אפילו אין אולי לדרש אמירת אמת ברוחה ביחסים הבין־לאומיים — לדרום של דיפלומטים זי בדרך כלל בחצאי־אמיתות — יש לפקי פק באפסרות לבנות מערכת יחי סים תקינים הבנויה על שקר ב־מצח נחושה.

וטשלובוב סופינסקי, הדובר ה־סובייטי בוועידה, נשאל אם ב־עקבות סיכומי הוועידה ולאור ה־עקרונות היפים המוצגים על־ידי הסובייטים תיתכן גם בעתיד הנר ערבות סובייטית נוסח צ׳כוסלו־קיה 1968. תשובתו היתה רבת־משמעות: „ביחסים הבין־לאומיים יש להתיצא אל מחוץ לחוק כל התערבות זרה. אך במקרה של צ׳כוסלובקיה לא היתה התערבות כי־אם היענות לבקשת ממשלת צ׳כוסלובקיה לעזרה מבעלי־ברי־תה״.

סופינסקי הוא אחת מן הס־תים: אי שקרן, שאפילו נאבלס לא יכול היה ללמדו עוד פרק נוסף באמנות הרמייה. אי בור בתולדות ימינו, לעולם כולו וכו׳

תפילת־שחרית

(מרשן, „פידרוימטשה צייטונג״)

רות עדיין יפה פניות ממשלת צ׳כוסלובקיה לארים. במחאה על ההתערבות הצבאית ומהולות ה־חגיגיות המלוכדות של הטוטדות הפולמנטריים והמפלגתיים הקומב־ניסטיים של צ׳כוסלובקיה. בימי סוף אוגוסט וראשית ספטמבר 1968. בבנות הפלישה. יש לחשוב כי שלום ידידות על סקדים מעין אלה לא יבבה ברכה באי־רופה.

ישראל נוימן

אור המכביה מסנוור נהגים

כמובן, שמחים אנו לארח את המכביה ההשיעית, ובמחיים אנו שהיא תשמש אור לגויים. אך לא כיעבנו שהאור הזה יגיע לנו, סטילוני האור מהמתקנים הוד־כים שהוקנו מעל האצטדיון ב־רמת־גן, לא יביאו ברכה לנו, ליתר דיוק, לעם היושב על הר־בה בישראל. הוקרוים הללו ש־הוקנו בגובה רב מאוד ושיעור דם להאיר את השמש באור חזק פי תשעה (כמספר המכביה) מזה שמורר עד כה באזור. מכים ב־מורון כל נהג מסכן המוזמן ל־סביבה ברדיוס של כמה קילומטר־רים בכל הכיוונים.

לא חשוב אם אותה בא מכוון שדרות רוקח, פונה אל כביש הרצליה הישן, או שאותה נוסע בכביש הרצליה לכיוון כביש אבא הלל, או שאותה בא מרחוב מר־דיעון של רמת־גן — נוסע עתה כמעט בלי לראות דבר. בגלל הזרקורים הללו. הדבר ממוכן מאוד, לא רק לנהג, אלא לכל נוסע או עובר־אורח בסביבה.

מים בפועל משום שלא פיתחו את מקורות המים בכוח. ואלה קיי־מים גם קיימים, והסיבה העיקרית לאי־פיתוח מקורות המים היא הר־ויכוחים הגדולה בידי המדינה של הטיפול בכל הנוגע למים. ויכוחיות זו, היא אשר מונעת מאנשים פרטיים או אגודות ל־פתח מקורות מים להשקיע כס־פים בנושא זה.

בלאט סבור, כי פוטנציאל ה־מים בישראל הוא 4 מיליארד מ״ק בשנה לעומת הנמוכן ה־רשמי של מומחי המים המסתכם ב־1.5 מיליארד מ״ק מים בשנה. כמקנתו היא שלא עשו ובגלל המדיניות הקיימת גם לא יעשו את הנדרש בפיתוח מקורות המים מבפנים אשר קיימים, לדעתו. נוסף לכך תשקיע המדינה מאות מיליוני לירות בהקמת מפעל הב־תקה גדול, השקעה שהיא שולל אותה לחלוטין.

נראה לי, שבלאט מפריז ב־קיצוניותו. אין להתעלם בשום אופן ממגמה של המדינה בפי־תוח מקורות מים. שום אגודת מים ושום אדם פרטי לא היה מרים מסא כמו המוביל הארצי. מפעל ירקון־נגב ומעגלי מים אזו־רים. גם אין חולכים עוד למפעל המתקה, כי מחירי המים הם יק־רים ביותר, והתגובה היא, כי מס־על בגזל כזה יהיה בארץ רק בעוד 10—12 שנים.

בנוסא כה רגיש וחיוני למדי־נה, כמו המים אסור ליצור אנר־כיה ולהגיה לגורמים פרטיים לפ־עול כאוות נפשם. הצבר הר־כיה, כי אגודות מים ומקומות ישוב, שלא חסכו בשאיבה המלי־חו את בארותיהם והיה הכרחו ל־ספק להם מים ממקור אחר.

דויד מושיוב

קטרינג לפלמ״ח

אחרי 28 שנים ל.שבת השחר־רה״ התכנסנו בחדרלה מטוארת ב־רמת־גן אצל חברה לנשק — ל־מפגש חברים. הזמן לא בעצר. אנשים הכריסו הקריחו. ואחרים שכרו על צורתם הנאה. מי ש־היו פעם מיטב הנוער הם כיום מכיסב המימסד.

יש להניח שכל אחד מהם תורם תרומה מקצועית לבשק. מה תרד־כתם כל הפלמחניקים והחתי־קים. שלא בחרו במסלול פוליטי — לבעיות החברה הישראלית. קשה היה לקבוע במפגש נוס־סלגי שהוקדש לעברם מלחמים צעירים.

אין לקונן על תחליכים ביד־לוגיים נפשיים שעשו את שלהם. יחסיים של שידי הפלמ״ח נש־אר כשהיה. רק במקום המדרדה. מסביבה שרנו אותם אז. הגב־שה עתה התיקרובת. כמנהג ימי־נו, ע״י שרות „קאטרינג״.

דני צדקוני

היכן המקורות שלא נוצלו?

המהנגדס שמחה בלאס מנהל. כידוע. מאבק עיקש נגד המימסד האחראי לפיתוח מקורות מים ב־מדינה. לדעתו, האשמה העיקרית במחסור במים כעת איננה הטוב־דה, שאין מים. הוא טוען, כי אין

הצוסקים במלאכה הייבים להת את דעתם על הבציה, ולעשות את הדרוש כדי לכתן את סילוני האור המסנוורים רק כלפי מטה ולמטה סנוור מסוכן למעלה. הר־בר הוא דחוף ביותר, כי עלולים להתרחש תאונות קטלניות.

חוה נובק

הבצורת האיומה הפוקדת זה שלוש שנים את מרכז אפריקה, דרומית ממדבר סהרה, הפילה עד כה מיליוני קרבנות: עדרים שלמים של בקר וצאן מתו מרעב ומצמא ומיליוני בעלי חיים אחרים צפויים אף הם לגורל דומה בקרוב. אדמות המרעה הפכו מכבר לגושי עפר והנהרות ומקורות־המים האחרים הולכים ומתייבשים. בתמונה: עדרי צאן ועזים מזי רעב ליד נהר סנגאל, נהר גדול זה, החוצה את גבולות שתיים מארצות מרכז אפריקה — מאלי ומאוריטניה — שבימים כתיקנם זרם בזרם אדיר, מתייבש אף בצורה מאיימת וגורל אכזרי צפוי לחי ולצומח באזור המשתרע על מיליוני קילומטרים מרובעים ביבשת.

ביטול שוויון בשרות הרפואה?

בהסתמכו על העובדה שבימי השביתה פנו פחות חברים לקב־לת עזרה רפואית — עובדה שב־מחשבה של חמש דקות אפשר למצוא לה חמישה הסברים אל־טרנטיביים — מציע אשר ידלין לאפשר לחברי הקופה לפנות אל כל רופא בביתו, כשעיקר ה־הוצאה יכוסה על־ידי קופ״ח („דבר״ 3.7). בכך מציע אשר ידלין ליצור בקופ״ח שני מעמ־דות: כאלה שיכולים להסתפק ב־כיסוי „עיקר״ הוצאות טיפולם ה־רפואי, וכאלה שאין בידם לשלם את ההפרש בין „עיקר״ ל„מפל״. הראשונים יבחרו לצמצם את ה־רופאים, ואילו האחרונים ילכו אל אותם הרופאים אשר אין בחוזים בהם.

ולסיכום: כיום, כאשר אפילו מחוץ לשורות תנועת העבודה נשמעים קולות המתריעים על ה־מער העלול ליהפך לתהום שבה ניפול כולנו, לא יתכן שדווקא בתוך המפעל ההסתדרותי שלנו ניצור מוקד חדש של אי־שוויון.

קיית־מבעון נעמי הנגר

סמינר הקיבוצים „ארנים״

לדעתי, סומנת בחובה הצעה זו לא רק סכנה הברתית חמורה, אלא גם סכנה לקופ״ח כמוסד רפואי למופת (כך היא מוכרת גם על־ידי מומחים מבאים מחו״ל) כאשר החברים „בעלי־הזכות״ יפחדו את בעיותיהם יקסן או יתבטל הלחץ לשפר ולחדש את שירותי קופ״ח. לבסוף יצאו כל החברים נפסדים.

איديש מקרבת סבתות ונכדים

בער ועגמת נפש גרמו לי ול־רבים כמוני מכתבו של אמנון שמרט אל נכדיה של גולדה. („דבר״ מ־27.6.73). וצערי לא רק על עצם דעותיו של כותב המכ־תב בקשר לבעיית שפת אידיש, אלא צער לי כפליים על כך ש־זאת גישתו של מחנך ידוע, מב־קר ספרותי, סופר ומחבר ספרי ילדים. שהזיעגוך מחנה בבורז אות־בר ויעוד כאחד.

לדעתו של שמרט הניסוח ה־עיקרי נגד לימוד שפת אידיש הוא, ששפה זו גוועה, כביכול, לפילוח העם ולהרבשת קיפוח („בעזק אל לא בעזק״ כדברי) אצל כוחות העם שאינו שומע אידיש. באופן עקרוני נשאלת זו שאלה, איך אפשר לשמן. במיוחד כהנך, שלימוד שפה נוספת עלול לגרום לפילוג העם ובמיוחד את הבטה אידיש שהיא, לכל הדעות, איננה סתם שפה נוספת, לגבי היהודים. אידיש היא שפתם של מיליוני היהודים שנשרפו על־ידי הנאצים וכעל פפרם קמה מדינת ישראל, וכמו שאנו מכבדים את זכר השואה, חייבים אנו לכבד את שפת אידיש. כעובן חתי ש־הנאיר לנו העם הנשרף.

שפת אידיש היא יצירת של הנגיוס והיהדי בגולה ואין אנו צריכים להתבייש בה ובגולה. כי העם היהודי יצר ערכים עליונים לא רק בגלות בבל, אלא גם בגלות אירופה. שפת אידיש מע־רבת לבטות בין הסבותות לבין נכדיהן. היא מעשירה נפש הילי־דים, מקרבת אותם לתולדות ה־מכפחה והעם, מקיימת את שר־שרת ההזב מהעבר אל העתיד. כל זאת מבקש שמרט לגזול מה־ילדים. בטענה שמחניית העם מר־גיש את עצמו מקופח בביכול. בשום שהמחנית השגיה שומעת אידיש. אם בכלל יש רגליים לט־ענה כזאת. קיימת זה יותר מתקבל על הדעת שהמחנכים שלנו יפי־עלו להיטול הרגשה אבסורדית כזאת. במידה שהיא בכלל קיימת.

לא מדובר על כך שעתה יחולק בין הבורי עברית לבין חובבי אידיש, אלא שחלק, הרצה בכך, ילמד גם אידיש וזה לא צריך ולא יכול לגרום לא לפילוג ולא לקיפוח. „ישראל השגיה״ מקופ־חת לא מבחינה לשונית אלא כל־כלית.

פליאני על כך שדווקא מחנך הוא אשר קורא למרד הילדים נגד הסבותות ובמיוחד נגד הסבי־תא הראשונה של המדינה. לא ללמוד שפת נוספת ולנתק שרש־רת החוב הקדושרת אותנו עם הי־עבר. בצער רב עלי לומר, שגר־מה זו היא לא רק אנטי־הימר־כית, אלא גם אנטי־הומניסטית, אנטי־תרבותית ואנטי־לאומית.

מאושר העם שבראסו עומדת סבתא הקדושה נוסף לסוד חכמת המדינה, גם את סוד חכמת הי־הים ומודיכה בהתאם את נכדיה וכך היא משמשת דוגמת לעמו איך להנר את הילדים בהבנה יתירה מאשר מחנכים מקצועיים אחרים.

נדעון קראמר

מה קוראים הבנים

לא ברור לי, אם בעיית המל־המה בלטו בארצנו המתהדשת. מע־סיקה את אמנון שמרט. אני לעו־בת זאת, מצטער צער רב על בספר כה רב של עתונים בלר עזית המשפיעים אצלנו וכן על כך שצעירינו בארץ וגם בקיבוץ קוראים יותר אנגלית מאשר עב־רית. ובכן, לדעתי צריכים ואיני הביקורת לחיות מוטנים לחזות זו ולאו דווקא לאידיש. מדע יבא הקנף על שפתנו השניה, אשר בה כתבו גדולי סופרינו?

א. ש. קובב בפשטות „אידיש הוא הסימן הבולט ביותר המאפיין כלום את האשכנזים ומבדילם מאלה שאינם אשכנזים״. בתוך עבי אני יושב וכשאני מגמה לע־ריך ספירת בוק הריני מגיע ל־כסקנה, שמספר דברי האידיש בתוך הקיבון שלי זעום ביותר לעומת ילידי הארץ ושולים הר־ים. אשר אין להם כל יידעה באידיש. גם בקבוצות הנוער, ש־

בתחנכו בתנכו במרבצת השנים, גם בתוך האולפנים — גיליתי מעטים מאוד צעירים שידעו מי לים ספורות באידיש. אפילו בין עולי בוהדים, אשר היו ונמצאים באולפן אצלנו — רק בודדים „מגמגמים״ קצת באידיש.

א. ש. מעיד על שמו ש„אהב ספרות הידיים, משלוח עליכם עד איציק, מאנגר, וכי צר לו שעליו „לקרוא את יצירותיהם בתרגום״. אם הוא מיצר על כך, כיצד יכול לייעץ לאחרים שלא ילמדו אי־דיש?

חברי אותם הנכדים יוכלו לה־ציג בפניו שאלה נוקבת: מדוע זה עליהם להקדיש שעות רבות במשך שנים כדי ללמוד, לקרוא אנגלית במקור, ואילו אז יצר־רותיהם של מגדלי ושלום עליכם, אש, ושרן, מאריקש וברגלסון, יוגאש ומאנגר עליהם לקרוא ב־תרגום בלבד? מדוע אין בכל תכנית הלימודים של משרד החי־נוך אף לא שעה אחת בשבוע ללימוד שפתנו השניה?

ודאי לא נעלמה מא. ש. העוב־דה שבני עמנו במיליוניהם ערם מרוכזים בגולה, ביחוד בארצות אמריקה, ומתנהלת מערכה כב־דת נגד אורח רשיפתו. לא ב־זלזול ערכי תרבות ומורשת יקי־רה ולא בביטול לימוד שפה לשמה ולשם ציבור הבנת הדורות — נגיע לכיוון עדתי. אמנון שמרט יודע היטב, כי יש דרכים נאותות ויעילות יותר להגיע לט־מרה זו.

ומשנגע להולשתה של סבתא בולדה שהוא מבלים באזני נכ־דיה — עוד תולשות רבות כאלה — ונתחזקה...

קבוצת דברה

בן־ציון אפשטיין

*

ידיעת אידיש, בפי ילדינו ה־מושרשים בתרבות העברית במר־לדת אינה „מרזיקה לבבות ומ־פלגת העם״ כדברי א. שמרן, המיפך מה הנכון: זה יגביר ד־יחזק את הקשר לעם ולמורשתו לבל יגתק, וטובדה היא שרוב הצברים כמהים ושואפים לזה.

מרדכי מלמד

ביאליק על אידיש

בכירנו, ילדינו זייבים לדעת אידיש לא לשם התדברות עם סבתות אלא למען לדעת יצירו־תיהם המקורות והמהולות של אחיהי הרוח באידיש. הקלסיקונים מנדלי, שלום עליכם, פרץ, אש, שניאור, לייוק וכיוצאים באלה צד הגדולים שבאידיש בדורנו, בכדי לדעת מורשתם ערוהנית של גלותנו קנייני תרבות האידיש אשר נוצרה במשך מאות שנים. לפני חדשים אחדים נערך בבית „הבימה״ טקס תגיבי בפעם הד־מישית של חלוקת „פרס איציק מאנגר ליצירה ספרותית באי־דיש״, בהשתתפותו של חלמן שזר בשיאנו דאז. שהעלה בדברים נר־גשים את הרומתה הגדולה של אידיש לקיום עמנו בגלות הארוי־כה.

חיים ביאליק ענק הספרות ה־עברית החדשה, כדיבר ואף כתב

טעויות בידיעה

ב„דבר״ מיום 2.7.73 נתפרסמה ידיעה תחת הכותרת: „בא לפקוד את קבר אחיו ונילה אח ואחות חיים״. טוב שהביא הפתון ידיעה מרגשת זו לידיעתו של הציבור, אך הפרסום לקה בספר טעויות צד כדי פגיעה בכבוד המת.

א. תתיר, בן ה־70, דוד דר־מינין, בא לישראל והיפש אחר קבר אביו מנסטר בשיבה כובה לפני כ־26 שנים (ולא אחין).

ב. ברשומות „חברה קדישא״ רשום שהאב הובא לקבורה על־ידי בנימין דומינין יבל״א, ולא על־ידי יהודה דומינין ז״ל, אבל לפי הידיעה נראה עניין זה. אח זה נסמה בתאונה לפני כ־16 שנים, חדשים לאחר מות אבו.

ג. דוד דומינין לא ידע על מות אחיו הגדול (ועל מות אמו) כפי שלא ידע על קיום אחיו ואר־חותו. היחידים שנותרו בחיים ממשפחה עצמה.

ד. אכן, הדאה לעירעותו של איש „חברה קדישא״ נובר הקשר בין האח והאחות לבין אחיהם המבוגר, ועל כך תוחתנו העמוקה לאיש „חברה חדישא״.

משפחות דומינין—שי־קבוצת עין־יהב — הגיה ב׳

בקרו ביריד חוצות היוצר ירושלים לאמנות ואומנות

חטיבת ירושלים 14/16 מול מגדל דוד

1-14.7.1973

פתוח בשעות 20״-24״

(להוציא יום ו׳)

אריגה, אמייל, גלריה א׳, גילוף עץ, הדפסי משי ובד, זכוכית, פיסול, ציור, צילום אמנותי, קרמיקה, שטיחי קיר, תחריטים, תשמישי קדושה ומלאכת מחשבת.

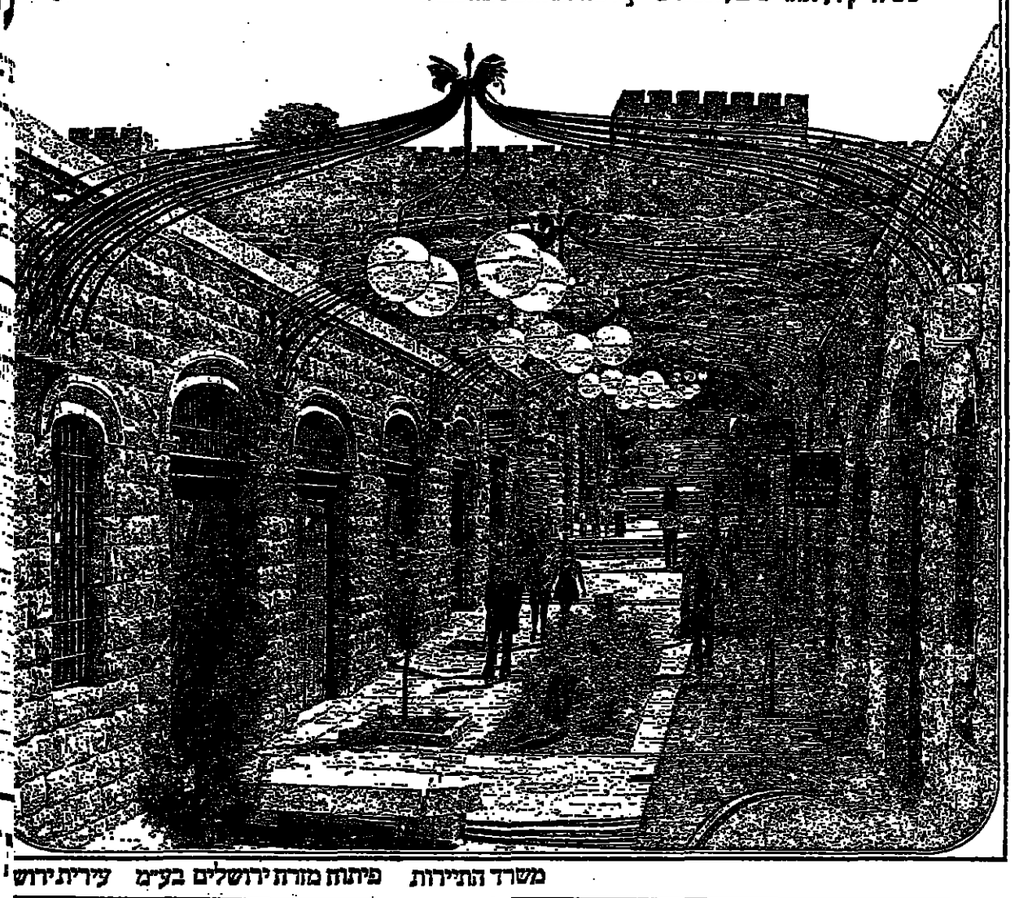

משרד התיירות פיתוח מזרח ירושלים בע״מ עירית ירוש

עירית קרית־אתא

מכרז מס׳ 60/73

בדבר סלילת כביש רחוב קרן היסוד בקרית אתא.

1. מזמנות בזה הצעות מקבלנים רשומים לסלילת כביש הרחוב הנ״ל בקרית אתא.
2. מפסים למלוי הצעות, תכניות תמורת —75 ל״י שלא יוחזר. המכרזים אפשר לקבל במשרד מהנדס העיר כל יום (פרט ליום ל־רישי) בין השעות 12.00 — 09.00.
3. את הצעות במעטפות סגורות ועליהן הכתובת „מכרז מס׳ 60/73 יש לשים בתיבת הצעות במשרד מהנדס העיר לא יאחר מיום ג׳ כ״ה תמוז תשל״ג (25.7.73) בשעה 12.00.
4. על הקבלן לצרף להצעתו ערבות בנקאית בסך —6.000 ל״י לח־של 2 חדשים מתאריך הגשת הצעה.
5. כל שנוי ו/או מחיקה בחוזה, תנאי החוזה, במפרט וברשימת כ־יות וכן אי צירוף ערבות בנקאית, או אי מלוי כל הסעיפים בר־הכמויות והמחירים יפסלו את הצעה.
6. אין העיריה מתחייבת לקבל את ההצעה הזולה ביותר או איזו שהיא.

מ. כהנא — מ״מ ראש ה

עירית קרית־אתא

מכרז מס׳ 57/73

בדבר רחוב הספרייה הצבורית ברחוב רמז בקרית אתא.

1. מזמנות בזה הצעות מקבלנים לרחוב בספרייה הצבורית ברחוב בקרית־אתא.
2. מפסים למלוי הצעות, תכניות תמורת —100 ל״י שלא יוחזר. המכרזים אפשר לקבל במשרד מהנדס העיר כל יום (פרט ליום ל־רישי) בין השעות 12.00 — 09.00.
3. את הצעות במעטפות סגורות ועליהן הכתובת „מכרז 57/73 לשים בתיבת הצעות במשרד מהנדס העיר לא יאחר מיום ג׳ כ״ה תמוז תשל״ג (25.7.73) בשעה 12.00.
4. על הקבלן לצרף להצעתו ערבות בנקאית בסך —10.000 ל״י לח־של 2 חדשים מתאריך הגשת הצעה. כן יהיה חייב המשתתף ב־להוכיח את כושר בצע בשנה המכרז לשביעת רצון מהנדס העיר.
5. כל שנוי ו/או מחיקה בחוזה, תנאי החוזה, במפרט וברשימת כ־יות וכן אי צירוף ערבות בנקאית, או אי מלוי כל הסעיפים בר־הכמויות והמחירים, יפסלו את ההצעה.
6. אין העיריה מתחייבת לקבל את ההצעה הזולה ביותר או איזו שהיא.

מ. כהנא — מ״מ ראש ה

הועדה המקומית קרית־ים

מכרז מס׳ 14/73

ביצוע עבודות במפעל הביוב בקרית־ים

רשת ביוב תחנת שאיבה וקו מניקה בצפון קריות־ים

הארכה

המועצה המקומית קרית־ים מכריזה בזה על קבלת הצעות לביצוע העבודה הנ״ל.

את תנאי המכרז ופטסי ההצעות לביצוע העבודה אפשר לקבל במשרד מהנדס המועצה. הדד 110. תמורת הטלום של —100 ל״י שלא יוחזר.

בדבר פרטים נוספים אנא לפנות למהנדס המועצה.

על המשתנין להשתתף במכרז הנ״ל להגיש למועצה הצעה מחירים ב־2 עותקים של גבי הטפסים שנומצאו לו, עד ליום י״ב תמוז תשל״ג — 13.7.1973 שעה 12.00.

על המשתתף במכרז להיות רשום אצל רשם הקבלנים כקבלן מוכר לביצוע העבודה הנ״ל.

על מנים ההצעה לצרף ערבות בנקאית לטובת המועצה בשיעור של 10% בערך הצעתו בהתאם לפרטים המפורטים בתנאי המכרז. אחרת לא תדון רמת המכרזים בהצעתו. המחאות פרטיות. טמרות ו/או ערבו־יות הבנות בטמח לא יתקבלו כערבות.

התשלום: בהתאם לטבלת התשלומים שבתנאי המכרז.

את ההצעה יש להגיש בהתאם לתנאי המכרז וכל שינוי בה עלול לגרום ביטולה.

אין המועצה מתחייבת לקבל את ההצעה הזולה ביותר או הצעה מלשהי.

קרית־ים, מ׳ בתמוז תשל״ג 9 ביולי 1973

בנימין אפרת — ראש המועצה

מדינת ישראל

חוק התכנון והבניה, תשכ״ה — 1965

מרחב תכנון מקומי יזרעאלים

הודעה בדבר הפקדת תכנית מתאר

נמסרת בזה הודעה, בהתאם לסעיף 89 לחוק התכנון והבניה, תשכ״ה—1965, כי בשרדי הוועדה המחוזית לתכנון ולבניה מחוז הצפון ובמשרדי הוועדה המקומית לתכנון ולבניה, יזרעאלים, הופקדה תכנית בתאר המקראה „תכנית בתאר מס. 1239 — צפורי ריש לקיש״ ביחד עם התצרים המשרוף אלית.

ואלה הם הישובים הכלולים בתכנית:

בושים: 17591, 17592, 17598, 17606—17612, 17618—17641, 17644, 17653, 17656.

חלקי בושים: 17593, 17594, 17597, 17611, 17619, 17621, 17624, 17625, 17629, 17636, 17639, 17640, 17645, 17646, 17649, 17655, 17660.

כל הבעונין בתכנית רואי לעיין בה ללא תשלום בימים ובשעות שהמשרדים האמורים פתוחים לקהל.

כל המעונין בקרקע, או בכל פרט הכרוכי אחר הנראה את עצמו נפגע על ידי התכנית וכן כתנדס רצה מקומית שמרחב התכנון שלה בכלל בתחום התכנית או מבל אחר, רשאי הוך הדשיים מיום פרסומה של הודעה זו ברשומות, לעיין התנגדות לתכנית בשרדי הוועדה המקו־מית האמורה.

ז׳ באדר תשל״ג 4.3.1971

י. קינג

יושב ראש הועדה המחוזית להבנון ולבניה מחוז הצפון

הועדה המקומית לבנין ותכנון עיר בני־ברק

הודעה ע״פ סעיף 149 לחוק התכנון והבניה תשכ״ה — 1965

שריד עצמון הבנת נס־תגולן בעים הגישו בקשה לעדה זו ל־בנית דירה בקומת קרקע בגוש 6123 חלקה 261 רחוב עפורות — נוה יעקב אשר מגורים א׳ ת.ב.ע. 93 א׳, וזה שלא בהתאם לתכנית המתאר מס׳ 106 א׳, לבי־ברק.

כל מי שיש לו עניין בקרקע הנ״ל, רואי להגיש את התנגדותו המנומקת תוך 14 יום מתאריך ב־הודעה זאת. לאחר מכן תתן הוע־דה המקומית את הכלכתה לאישור הבקשה לעדה המחוזית לבנין ערים תל־אביב, כראית עיניה.

המזכיר המקומית לבנין והבנין עיר בני ברק

הועדה המקומית לתכנון ולבניה „השרון־הדרומי״

רח׳ מעלים משכית 2, מ״ת מל. 916547, 916784

ניתנת בזה הודעה כי הוגשה לועדה המקומית לדיון בקשה לת־

1. בית מגורים על מבנה קיים ע״י מלמד אריה בגוש 6447 חל־ — כפר־מל״ל חלקה: שוני יחידות דיור על המגרש. רמ/205.
2. בית מגורים חדש במקום מבנה להריסה ע״י חבאני משה. 7638 חלקה 17 — יקוביב חלקה: בשטח מגרש מינימלי. רמ/7.
3. תוספת לבנה קיים ע״י מלדר משה בגוש 6721 חלקה 6 — חלקה: בשטח מגרש מינימלי. רמ/74/179.
4. בית מגורים חדש ע״י שרה ושמואל בראל בגוש 6721 חלקה מגרש חלקה: בשטח בנה. רמ/73/179.
5. בית מגורים — מבנה שני על חלקה ע״י שמעון מוניסה 6661 חלקה 14 — עזנים חלקה: מבנה שני על חלקה רמ/4
6. הקמת קומבי על ידי מרים בלום (ע״י ה. מוקרמן) בגוש 6689 72 — גוריה חלקה: בשטח הבנייה רמ/222/149.
7. הקמת קומבי ע״י שלמה יעקבי בגוש 6726 חלקה 104 — מגו רמ/143/47 חלקה: א) חלקה בשטח הבנייה ב) חלקה בשטח מינימלי ג) חלקה במספר השטות.
8. תשרוים חלקה ע״י ח. מרמלין בגוש 6723 חלקה 96 — סביו חלקה בשטח מגרש מינימלי.

כל המעונין, אם בבעל אם מבחינה אחרת, בקרקע בבנים או ב־אחרים שהתכנית — משפיעה עליהם, יוכל לעיין בתוכנית הו־במשרדי הוועדה המקומית. בשעות העבודה הרגילות, ולהגיש התנ־לתכנית תוך 14 יום מתאריך פרסום זה.

6.7.1973

ע. ראלי

יו״ר הועדה המקומית להבנון ו־„השרון הדרומי״

המועצה המקומית מגדל העמק

מכרז מס׳ 3/73

בנית אולם התעמלות בבית־ס איר כתן במגדל העמק

המועצה המקומית מגדל העמק מזמינה בזה הצעת קבלנים לבנית אולם התעמלות בבית־ס אלי כתן במגדל העמק.

את המפרט הטכני כל המכרז אפשר לקבל במשרד עזר מזכיר המועצה הזל מתאריך 12.7.73 תמורת השלום של —150 ל״י שלא יוחזר. את ההצעה יש להגיש בטטמה סגורה המשאת את שם ומספר המכרז ולהכניסה לתיבה המכרזים לא יאחר מתאריך 27.7.73 בשעה 12.00

על הקבלן לצרף להצעתו ערבות בנקאית בטכר של 10% מעוך הצעתו. קבלן שלא יצרף ערבות בנקאית. הצעתו לא תובא לדיון ותיפסל. אין המועצה המקומית מתחייבת לקבל את ההצעה הזולה ביותר או כל הצעה שהיא.

אברהם בן שמעון — מ״מ ראש המועצה

בבית המשפט המחוזי בתל־אביב

תיק ירושה 2760/73

בענין: ירושת המנה ויבוריך יהודה דל ממקה יראל שנפטר ביום 27.9.72.

והמבקש: חיים יכין ע״ש ב־ט. קינגטר ו/או ז. לחבי עיר מ־חיפה רח׳ ירושלים 4.

הזמנה

להווי ידוע, כי הוגשה לבית־המשפט בקשה ליתן צו המכרז על ירושת המנה הנ״ל. ותבי מזמין בזה כל אדם המעון שיש לו טובת הנאה בעומן המנה הרוגה לחו־גד להכרזה. להגיש תוך 15 יום מיום פרסום הזמנה זו. התנגדות להכרזת המבקשת. שאם לא כן, יתן בית המשפט צו כמבר בעיניו.

דוד הלן — שופט

רשם בית המשפט המחוזי

משרד העבודה

האגף לתכשורה והשתלמות מקצועית

מחוז באר־שבע והנגב

מרכז קורס״ם

מודיעים

נמשכת ההרשמה לבית הספר לטכנאות רנטגן

יתקבלו מועמדים בוגרי בית־ספר תיכון משחררי צה״ל. תחילת הלימודים בחודש אוקטובר 1973.

משך הלימודים שנתיים. בתנאי פנימיה.

עם ההסמכה יקבל כל בוגר עבודה ביפת־חולים בהתאם לכישוריו ומקום מגוריו.

בדבר פרטים: וא לפנות בכל יום בשעות 8.00 — 14.00 למדור הרנטגן במרכז קופת חולים, תל־אביב, רחוב אולהורוב 101, חדר 433, טלפון 262211.

שאלוני הרשמה ופרוספקטים יעלתו לכל דורש בדואר.

חוק התכנון והבניה תשכ״ה — 1965

מרחב תכנון מקומי לודים

הודעה בדבר הפקדת שינוי תכנית מפורטת

נמסרת בזה הודעה, בהתאם לסעיף 89 לחוק התכנון והבניה, תשכ״ה — 1965 כי בשרדי הוועדה המחוזית לתכנון ולבניה, ובמשרדי הוועדה המקומית לתכנון ולבניה לודים הופקד שינוי תכנית מפורטת הקראת „שינוי תכנית מפורטת מס׳ ג/3/49 — הטרת הלק בשטח בגורי מתיה לשטח מגורים ב׳ (בעלי מקצוע), ביחוד עם הנתיבים המגדרף אלית.

ואלה הם השטחים הכלולים בשינוי התכנית הלק מגושים: 6240, 6242.

כל המעונין בשינוי התכנית רשאי לעיין בה ללא תשלום בימים ובשעות שהמשרדים האמורים פתוחים לקהל.

כל המעונין בקרקע, בבנוי או בכל פרט תכנוני אחר הנראה את עצמו נפגע על ידי שינוי התכנית יכן מהנדס רצה מקומית שמרחב התכנון שלה כלול בתחום התכנית או גובל אותו. רשאי תוך הדשים מיום פרסומה של הודעה זו ברשומות להגיש התנגדות לשינוי התכנית בשרדי הוועדה המקומית האמורה.

ז׳ בתמוז תשל״ג 8.7.73

א. חיוך

יו״ר הועדה המחוזית לתכנון ולבניה מחוז המרכז